КАРЕЛИЯ

Общественно-политическая газета Республики Карелия

№ 53 (3012)

Октябрь

29

четверг

2020 год

COVID не пройдет?

Как в магазинах Петрозаводска соблюдают санитарные правила

Сотрудники торговых точек обязаны носить средства индивидуальной защиты, а в торговых залах должны быть антисептики и специальная разметка. За этим следят сотрудники Минэкономразвития Карелии, которые регулярно проводят рейды в магазинах. Во время последнего составили два акта о нарушениях противоэпидемических требований.

(Продолжение на стр. 3)

САМПО ТВ 360°

Вечером в 19.30 и 21.15
Утром в 8.00 и 9.45

ОТР

Вечером в 18.00 и 18.45
Утром в 7.00 и 7.45

Смотрите «НОВОСТИ КАРЕЛИИ»
на «САМПО ТВ 360°» и на канале «ОТР»
16+

ХОЧЕШЬ БЫТЬ В КУРСЕ НОВОСТЕЙ?
ПОДПИШИСЬ НА ГАЗЕТУ «КАРЕЛИЯ»!

В ОТДЕЛЕНИЯХ ПОЧТОВОЙ СВЯЗИ РЕСПУБЛИКИ ООО «УРАЛ-ПРЕСС ЗАПАД»

ГАЗЕТА ДЛЯ ТЕХ, КТО ДУМАЕТ И ПРИНИМАЕТ РЕШЕНИЯ

реклама

На стройке Белопорожской ГЭС устраняют последствия аварии

Угрозы подтопления близлежащих населенных пунктов нет, сообщили в пресс-службе регионального МЧС.

Вечером 24 октября на строительстве Белопорожской ГЭС в Кемском районе вода подмыла дамбу.

«Нет ни угрозы подтопления, ни погибших, ни пострадавших», – заявили в пресс-службе МЧС региона.

Ранее этим летом дамбу у ГЭС-2 уже подмывало. На этот раз брешь оказалась с другой стороны ГЭС. Сейчас на месте работает комиссия, которая определит причины произошедшего.

Насколько авария затянет ввод в эксплуатацию самого большого строящегося в Карелии объекта, пока неизвестно. Ранее сообщалось, что строительство электростанций должно быть завершено в конце 2019 года, позже сроки передвинули на конец 2020 года.

Руководитель компании-подрядчика Николай Макаров предположил, что причинами произошедшего могут быть ошибки в проектировании.

Для ликвидации прорыва дамбы на Белопорожских ГЭС устанавливают бетонную перемычку. Кроме того, одновременно с этими работами идет усиление самой дамбы.

Работа организована в две смены. На объекте присутствует проектировщик, представители подрядчика и заказчика. Контроль над всеми работами осуществляет Ростехнадзор.

Специалисты установили, что на реке Чирко-Кемь вдоль линии берега есть тонкая пленка нефтепродуктов. Масляные пятна появились на месте располагавшейся там деревни Шомба. Соответствующие органы выясняют причины и устанавливают источник загрязнения. Ликвидацией загрязнения занимается Карельское профессиональное спасательное формирование «СМАРП». Срок проведения работ – 2-3 дня. Ситуацию контролирует региональное правительство и федеральные ведомства.

На выездном совещании в Кемском районе о ситуации на месте размыва дамбы Александру Чепику доложили представители Госкомитета по обеспечению жизнедеятельности и безопасности населения, Главного управления МЧС, Росприроднадзора, Роспотребнадзора, прокуратуры, ООО «Горд Гидро».

– По прибытии сюда мы обследовали как береговую часть, так и водную поверхность. Будут поставлены боновые заграждения, устойчивые при большом течении. Загрязнение береговой части маслом будет обработано сорбентами и другими специальными веществами, – рассказал руководитель компании «СМАРП» Евгений Кочкарев.

Боновые заграждения ставятся и для того, чтобы предотвратить утечку масла из трансформатора ГЭС-2. По заключению специалистов, трансформатор не пострадал – он полностью закрыт, масло находится внутри. Сейчас, когда вода опустилась, появилась возможность протянуть шланг и начать выкачивать нефтепродукты.

Установить боновые заграждения и опорожнить трансформатор планируется к концу 28 октября.

Как сообщил генеральный директор ООО «Норд Гидро» Алексей Виноградов, при размыве дамбы удалось максимально сохранить оборудование ГЭС-2.

– Саму станцию транзита на Костомукшу мы спасли полностью. Дизель-генератор, в котором был достаточно большой объем солярки успели перенести на незатапливаемую поверхность. Все, что могли спасти, спасли. Из того, что пострадало, ничего нет, что невозможно восстановить.

Пробы воды на предмет загрязнения в реке Кемь взяли специалисты Росприроднадзора.

– Все меры были приняты своевременно. Ущерб для экологии удалось минимизировать. Следствие по данному вопросу будет проводить природоохранная прокуратура, – отметил Чепик. – Правительство продолжит контролировать ситуацию. Соответствующий доклад доводится до сведения главы региона дважды в сутки.

Несмотря на происшествие, непострадавшую ГЭС-1 планируется запустить на выработку электроэнергии в установленные сроки – на этой неделе. Такое решение поможет минимизировать объемы поступающей воды, что очень важно в сложившейся ситуации.

Выбрали «лидеров Карелии» этого года

Из 140 конкурсантов до финала дошло 16 человек. Экспертная комиссия отобрала 10 лучших проектов.

Этот сезон регионального конкурса проходил в период пандемии и связанных ограничений. Однако организаторы переформатировали этапы конкурса в онлайн, провели в такой форме тренинги и марафон экспертных выступлений. При этом многие мероприятия были сформированы с учетом рекомендаций участников конкурса прошлых лет.

В тройке лидеров проект Станислава Ваганова о создании региональной логистической сети «Посылки по Карелии» с межрайонной доставкой посылок и грузов в срок не более 24 часов.

За ним следует проект Сергея Васильева, предполагающий создание в столице Карелии образовательного центра новых цифровых специальностей *PTZ Digital Centre*. Сергей Васильев работает в банковской сфере Москвы, но родился в Петрозаводске. Сюда приехал специально на защиту своего проекта.

– Регионы остро нуждаются в специалистах, занимающимися цифровыми технологиями. Между тем профильное образование сейчас очень трудно получить. Из-за этого многим компаниям приходится заниматься дополнительным обучением студентов, которые окончили тот или иной вуз. Мой проект предусматривает дообучение специалистов непосредственно в регионах, что значительно удешевит процесс.

Третье место занял Павел Зайцев, предложивший разработку бесплатного интерактивного курса «Я знаю ПДД!».

Финалистов поздравил Артур Парфенчиков.

– Главная задача конкурса – формирование лидерского звена. С его помощью мы находим инициативных людей, которых потом берем в свою команду. И таких примеров уже немало, – отметил руководитель региона. – Мне нравятся практически все проекты – они рациональные и достойны поддержки.

Финалисты, разработавшие и защитившие проекты, получили удостоверения РАНХиГС о повышении квалификации по программе «Современный руководитель: навыки эффективного управления», а также были рекомендованы к включению в резерв управленческих кадров республики. Десять победителей конкурса получают право участвовать в программе наставничества с ведущими руководителями региона.

Директор Карельского филиала РАНХиГС Роман Пивненко отметил, что конкурс «Лидеры Карелии» будет продолжен.

– Конкурс проходит третий год и уже доказал свою эффективность. За это время уже 35 человек включены в региональный резерв управленческих кадров. Некоторые из конкурсантов прошлых лет уже заняли должности в органах региональной и муниципальной власти. Безусловно он будет продолжен в 2021 и в последующие годы.

Разворачивают дополнительные койки для пациентов с коронавирусом

Сейчас в медицинских организациях республики развернуто 474 койки. Об этом на заседании оперштаба по борьбе с коронавирусом сообщил министр здравоохранения Михаил Охлопков.

Доля свободных коек для госпитализации больных COVID-19 составляет более 25 процентов. К имеющимся в наличии 429 койкам развернуты дополнительно еще 45 коек в здании паллиативного центра (его пациенты переведены в резервные помещения на ул. Перттунена).

Кроме того, с 26 октября открылись 25 коек в Медвежьегорской ЦРБ, с 28 октября развернут еще 60 коек в Республиканской инфекционной больнице, с 1 ноября – 30 коек в роддоме им. Гуткина. Таким образом, общее количество коек составит 589.

В целом система здравоохранения справляется со своевременной диагностикой и лечением пациентов с коронавирусной инфекцией, считает Охлопков. При этом особенности сезонного подъема ОРВИ, к которым относится и COVID-19, приводят к увеличению доли пациентов, у которых заболевание протекает в тяжелой форме. Развертывание дополнительных коек в медорганизациях позволит в том числе усовершенствовать маршрутизацию больных в зависимости от тяжести течения заболевания.

На учебу – со справкой

Воспитанники школ-интернатов смогут вернуться к занятиям только с подтверждением отсутствия контакта с инфицированными

Глава Карелии Артур Парфенчиков подписал новое распоряжение в связи с угрозой распространения коронавируса. Министерству здравоохранения и Министерству образования Карелии поручено:

– организовать получение учениками, которые придут в школы-интернаты после каникул, справок о том, что у них не было контакта с больными инфекционными заболеваниями. Для получения справки надо обратиться в медицинскую организацию по месту жительства. Допуск детей в школы-интернаты возможен только при предъявлении таких справок;

– обеспечить всем сотрудникам школ-интернатов возможность сдать ПЦР-тест на коронавирус (если они на осенних каникулах были в отпуске).

В течение двух недель после каникул необходимо мониторить санитарно-эпидемиологическую ситуацию в семьях учеников. Эту работу поручено организовать Министерству образования.

Вместе с муниципальными властями Министерство образования должно организовать разъяснительную работу с родителями, детьми и педагогами во всех школах о том, что во время каникул необходимо соблюдать масочный режим, обрабатывать руки антисептиком, соблюдать социальное дистанцирование и избегать мест массового скопления людей.

Также родителям с детьми, педагогам рекомендуется на каникулах воздержаться от туристических и личных поездок за пределы места постоянного проживания.

Лыжные трассы в Новом Лососинном расширили перед новым сезоном

Для любителей лыжных гонок появился новый круг в 12,5 километра.

В местечке Новое Лососинное уже несколько недель лыжные трассы готовят к зимнему соревновательному сезону. Так, по инициативе Федерации лыжных гонок республики в местечке расширили существующие трассы, разработали новый круг в 12,5 километра.

27 октября Новое Лососинное посетил министр спорта Карелии Алексей Ермашов, где он пообщался с представителем республиканской Федерации лыжных гонок Денисом Лянгиным. По словам Лянгина, впереди еще много работы, однако данная территория является весьма перспективной для проведения соревнований и тренировок с точки зрения климатических условий.

Например, прошлой зимой устойчивого снежного покрова в Петрозаводске практически не было, поэтому тренировки лыжников проходили в Новом Лососинном, где снег лежал до конца апреля, а температура была в среднем на 4 градуса ниже, чем в городе. Кроме того, данное место полюбилось

жителям и гостям Петрозаводска, многие приезжали кататься на лыжах семьями.

В дальнейшем при господдержке планируется развивать эту территорию – оборудовать парковку, нанести разметку, ограждение и др.

Агропромышленный кластер создадут в республике

Создание кластера может помочь нарастить конкурентные преимущества местных производителей, привлечь инвестиции в перспективную для республики отрасль и обеспечить предпринимателей необходимой поддержкой.

– При создании кластера мы должны понимать, какие изменения необходимо внести в первую очередь в законодательство, рассмотреть, какие меры поддержки будут в приоритете, – отметил на стратегической сессии, проведенной Корпорацией развития республики, первый заместитель генерального директора Корпорации развития РК Михаил Мухин.

В одиночку фермеру не выжить, считает представитель Тамбовской области Вячеслав Вишняков. Здесь уже создана ассоциация из порядка 120 хозяйств, сообща решающих насущные вопросы.

– Фермерам нужно не просто произвести продукт, нужно его упаковать, сертифицировать, представить и продать. До конечной цели много ступенек, которые необходимо пройти. Благодаря центрам кластерного развития можно получить очень хорошую поддержку, – подчеркнул призер конкурса «Молодой предприниматель России».

В рамках нацпроекта «Малое и среднее предпринимательство и поддержка индивидуальной предпринимательской инициативы» перспективные проекты в республике уже получили финансирование. Выделяют средства для приобретения сельскохозяйственной техники, заготовительного и другого оборудования.

– Важно решить проблему с выделением земли фермерам на заготовление кормовой базы, чтобы эти земли использовались, – поделился индивидуальный предприниматель Олег Миронов.

В условиях глобализации на российские рынки выходят зарубежные компании. Они стремятся оттеснить местного производителя. Чтобы противостоять, нужно совместными усилиями решать проблемы сбыта, следить за экологической безопасностью, внедрять современные технологии.

– Высокоточное земледелие – это в том числе использование беспилотных летательных аппаратов, удобряющих специальными точно рассчитанными смесями конкретное место на полях, чтобы снизить негативные факторы от погодных условий, – привел пример эксперт АСИ Сергей Шестаков. – Очень надеюсь, в Карелии появится региональная система.

Идеи и предложения, высказанные участниками сессии, будут доработаны и в дальнейшем могут также войти в стратегию развития республики.

Названы ключевые направления развития арктических районов

Владимир Путин подписал Стратегию развития Арктики до 2035 года, в которой конкретизированы направления работы по всем регионам, в том числе и по нашей республике.

В Карелии в Арктическую зону входят Беломорский, Лоухский, Кемский, Сегежский, Калевальский районы и Костомукшский городской округ.

В стратегии конкретизированы направления ее реализации во всех российских регионах, входящих в Арктическую зону. В нашей республике это модернизация Беломорско-Балтийского канала; развитие промышленности строительных материалов на базе месторождений строительного камня, в том числе для строительных работ в соседних регионах; создание и развитие минерально-сырьевых центров Восточно-Карельской медно-золото-молибденовой рудной зоны; формирование и развитие кластера предприятий глубокой переработки древесины; развитие рыбохозяйственного кластера, включая предприятия аквакультуры; развитие культурно-исторического и экологического туризма; создание каскадов малых гидроэлектростанций при условии подтверждения перспективного спроса на электроэнергию и их экономической эффективности; создание сети центров обработки и хранения данных на основе отечественных высокоскоростных сверхплотных решений.

Большое значение уделяется и развитию социальной сферы. Средства на эти цели будут поступать в том числе от налоговых федеральных отчислений арктических инвестиционных проектов, реализуемых с государственной поддержкой.

Ранее федеральное правительство для привлечения инвестиций в Арктику решило снизить ставки по льготным кредитам на инфраструктурные и производственные проекты с 5% до 2%. Резиденты Арктической зоны могут рассчитывать на льготный размер страховых взносов в размере 7,5% (для малого бизнеса – до 3,25%) путем субсидирования, обнуление федеральной части налога на прибыль (она составляет 3%) на 10 лет и снижение до 0,5% ставки по налогу на добычу полезных ископаемых. Кроме того, региональные льготные ставки по налогу на прибыль, имущество и упрощенной системе налогообложения и налогу на землю на уровне муниципалитетов. Также в Арктике будут применяться административные преференции.

Снимут боль в любое время

Министр здравоохранения Михаил Охлопков оценил оказание стоматологической помощи в Петрозаводске в ночное время.

Он пришел в Республиканский стоматологический центр на ул. Гоголя, 10.

С девяти часов вечера до семи утра в учреждении оказывается неотложная помощь жителям республики. На момент посещения центра в такой помощи нуждались четыре человека, ожидалось прибытие ребенка с зубной болью из Пряжи. Как рассказали сотрудники, иногда в центр обращаются до 17 человек за ночь.

Виды помощи, которые в рамках неотложной помощи оказывает стоматологический центр: снятие зубной боли, экстракция зуба, раскрытие канала зуба для закладки специального вещества, блокирующего нервные болевые импульсы. Со временем они будут расширены.

Как отметил Охлопков, в целом работа центра организована хорошо, но есть ряд замечаний.

С учетом того, что могут быть больные, инфицированные ковидной инфекцией, будет отправлено требование главному врачу, чтобы персонал работал в костюмах второй категории защиты и в специальных медицинских респираторах с правильно подобранным антивирусным картриджем или медицинских масках FFP3. В ближайшее время будет рассмотрен вопрос о включении в группу риска специалистов, оказывающих неотложную помощь в ночное время, для получения ими региональных выплат.

– Уверен, что комфорт жизни в городе определяют многие моменты, в том числе наличие круглосуточной ночной дежурной стоматологии, – сказал Михаил Охлопков.

В Беломорске и Кеми появятся транспортно-пересадочные узлы

Это позволит быстрее и удобнее добираться до Соловков

Основные туристические маршруты, по которым можно добраться до островов Соловецкого архипелага, – проезд поездами из Москвы (или Санкт-Петербурга) до Беломорска или Кеми, далее на теплоходе до Соловецких островов. Кроме того, Беломорский и Кемский районы всегда были исторически связаны с Соловецким архипелагом, территориально относящимся к Архангельской области.

Артур Парфенчиков провел в режиме видеоконференцсвязи рабочее совещание с заместителем генерального директора ОАО «РЖД» по вопросам пассажирского комплекса Дмитрием Пеговым и гендиректором Фонда по сохранению и развитию Соловецкого архипелага Александром Ходосом об организации транспортно-пересадочных узлов в Беломорске и Кеми.

Организация транспортно-пересадочных узлов в Беломорске и Кеми повысит качество транспортного обслуживания как туристов, так и местных жителей. Правительство Карелии, Октябрьская железная дорога и Фонд по сохранению и развитию Соловецкого архипелага решили содействовать развитию туристической привлекательности и транспортной доступности Соловков со стороны Карелии. Для этого разрабатывается проект по развитию и обустройству объектов пассажирской инфраструктуры на стациях Кемь и Беломорск.

Как рассказал Дмитрий Пегов, проект предусматривает реконструкцию железнодорожного вокзала в Беломорске с оборудованием безопасного перехода через пути. Также планируется оборудование отдельной платформы для пригородных и туристических поездов. Будет благоустроена и территория около вокзала. На станции Кемь предусмотрена также реконструкция вокзала и удлинение платформ.

Еще одно важное решение, которое принято на совещании, – объединение в одном комплексе железнодорожных вокзалов и автостанций в Беломорске и Кеми. Таким образом, в этих городах будут созданы транспортно-пересадочные логистические узлы, которые не только позволят удешевить реконструкцию этих объектов, но и создадут комфортные условия для местных жителей и туристов, прибывающих на север Карелии.

Виктор Степанов

Запас лекарств есть

На заседании комитета по здравоохранению и социальной политике депутаты Законодательного Собрания и представители Министерства здравоохранения республики обсудили первоочередные меры безопасности и контроля в условиях распространения вирусной инфекции.

Евгений Беседный

Министр здравоохранения Карелии Михаил Охлопков сообщил, что медицинские организации в полном объеме обеспечены средствами индивидуальной защиты, сформирован их запас на 4 месяца, а также резерв лекарственных препаратов для лечения новой коронавирусной инфекции.

Депутат Виктор Степанов обратил внимание на то, что во время роста заболеваемости необходимо тщательнее соблюдать ограничительные меры, не пренебрегать средствами индивидуальной защиты. Парламентарий призвал управление Роспотребнадзораза усилить контроль за соблюдением масочного режима.

На заседании также обсудили, какие дополнительные средства созданы Минздравом в связи с увеличением количества вызовов в амбулаторном звене. По словам министра, создан резерв медицинских кадров, выдаются пролонгированные льготные рецепты, организована доставка лекарственных препаратов льготной категории граждан бесконтактным способом силами волонтеров.

Заместитель председателя комитета по образованию, культуре, спорту и молодежной политике Евгений Беседный сообщил о том, что много обращений поступает в Законодательное Собрание по поводу тестирования на коронавирус. По словам депутата, граждане жалуются, что очень долго ждут результаты тестирования. Беседный поинтересовался, есть ли возможность бесплатно пройти тестирование на коронавирус при желании.

Михаил Охлопков пояснил, что в медицинских организациях Карелии тестирование делают в течение 48 часов согласно установленному регламенту. Бесплатно пройти тестирование всем желающим сейчас возможности нет, так как оно делается по клиническим показаниям.

Депутаты подчеркнули, что от дееспособности системы здравоохранения сейчас зависят другие сферы жизни, особенно необходимо беречь медицинских работников. Контроль за соблюдением эпидемиологических норм со стороны министерства и Роспотребнадзора поможет снизить нагрузку на систему здравоохранения.

Медвежьегорский район может стать примером

22 октября депутат Законодательного Собрания Валерий Шоттуев и министр строительства, жилищно-коммунального хозяйства и энергетики Виктор Россыпнов познакомились с работой котельных в Медвежьегорске и поселке Пиндуши.

Валерий Шоттуев отметил, что ситуация с отоплением в этих населенных пунктах удовлетворительная, оборудование котельных в Медвежьегорске и Пиндушах отлажено, проведена опрессовка теплотрасс и имеется необходимый запас топлива. Депутат обратил внимание на то, что в котельных в основном используются экологически чистые виды топлива: древесная щепа и дрова. Депутат считает, что опыт предпринимателей, обслуживающих котельные в Медвежьегорске и Пиндушах, может стать позитивным примером для других районов республики.

Депутат также посетил некоторые объекты теплоснабжения Кондопожского района.

– Мы видим, что обстановка на газовых котельных в селе Спасская Губа и поселке Марциальные Воды Кондопожского района намного сложнее, – сказал Валерий Шоттуев. – Например, срываются сроки по вводу в эксплуатацию котельной в Марциальных Водах. Также не завершены работы по прокладке теплотрассы к школе в Спасской Губе. Не согласованы условия и порядок поставок природного газа. К сожалению, нет полной ясности, когда в районе начнут действовать эти современные источники тепла, которые обеспечат качественное теплоснабжение социальных объектов и жилого фонда Кондопожского района.

Вопросы прохождения отопительного сезона в этих населенных пунктах и в других районах республики будут обсуждаться на профильном комитете в карельском парламенте в ноябре.

Рабочая группа по совершенствованию Конституции готовит предложения

В Законодательном Собрании к работе приступает группа по приведению Конституции Карелии и иных региональных нормативных правовых актов в соответствие Конституции России. В состав группы помимо депутатов Законодательного Собрания, представителей Федерального Собрания, Правительства Карелии, органов местного самоуправления вошли юристы, ученые, представители общественности, бизнес-сообщества.

Предполагалось, что первое заседание рабочей группы состоится в Законодательном Собрании 16 октября, однако, учитывая санитарно-эпидемиологическую обстановку, было предложено провести его в заочной форме.

Как отметил спикер парламента Элисан Шандалович, предстоит ответственная и большая работа, в которой необходим системный подход. Для этого Законодательное Собрание предложило членам рабочей группы организовать работу по трем блокам вопросов: государственное устройство и местное самоуправление; социальные гарантии, здравоохранение, молодежь и образование; культура, экология и другие вопросы. Свои предложения по совершенствованию законодательства республики члены рабочей группы должны представить в парламент до 6 ноября 2020 года.

– Выражаем уверенность, что в сложившихся непростых условиях нам совместно удастся организовать деятельность рабочей группы максимально эффективно, подготовив требуемые изменения в региональное законодательство в соответствии с ожиданиями жителей Карелии и наиболее полно, – говорится в обращении Председателя Законодательного Собрания к членам рабочей группы.

Напомним, 4 июля 2020 года вступили в силу поправки к Конституции РФ, которые были одобрены в ходе общероссийского голосования. Для их реализации требуется изменить около 100 федеральных законов и федеральных конституционных законов, привести в соответствие основному закону страны конституции и уставы регионов, законодательство субъектов России.

Питкярантские школьники учатся плавать

Заместитель председателя парламентского комитета по образованию, культуре, спорту и молодежной политике Алексей Исаев побывал в физкультурно-оздоровительном комплексе Питкяранты, где 19 октября первая группа школьников завершила обучение плаванию по региональной программе «Умею плавать» и успешно сдала квалификационный экзамен. Благодаря участию в программе питкярантские школьники освоили дистанцию в 25 метров.

Напомним, региональная программа «Умею плавать» начала работать в Карелии в марте 2020 года. В этом году на ее реализацию в бюджете республики предусмотрено 3,5 млн рублей. Проект разработан карельскими специалистами и включает 16 учебных часов. Как отметил Алексей Исаев, программа «Умею плавать» реализуется в рамках федерального проекта «Детский спорт» и при поддержке Правительства Республики Карелия.

Директор ФОКа Питкяранты Александр Шейка отметил, что программа «Умею плавать» охватывает не только городские, но и сельские школы. Занятия плаванием проводятся бесплатно.

– Программа реализуется успешно. Дети с удовольствием посещают бассейн. Тренировки позволяют им развиваться и отдыхать, – рассказал Александр Шейка.

– Наша главная задача – обеспечить безопасность наших детей на воде, карельские школьники должны уметь плавать и не бояться воды, – комментирует депутат Законодательного Собрания Алексей Исаев. – Плавание дает отличные результаты, дети поддерживают спортивную форму, укрепляют дыхательные мышцы, тренировки снимают стресс. За этот год в Питкярантском районе около 1 000 детей пройдут обучение плаванию.

По словам Исаева, к участию в программе «Умею плавать» готов присоединиться Сортавальский район. Однако из-за ограничений, связанных с распространением новой коронавирусной инфекции, реализация проекта временно приостановилась. Обучение школьников плаванию будет продолжено в начале следующего года. Также планируется реализовать программу в Суоярвском районе.

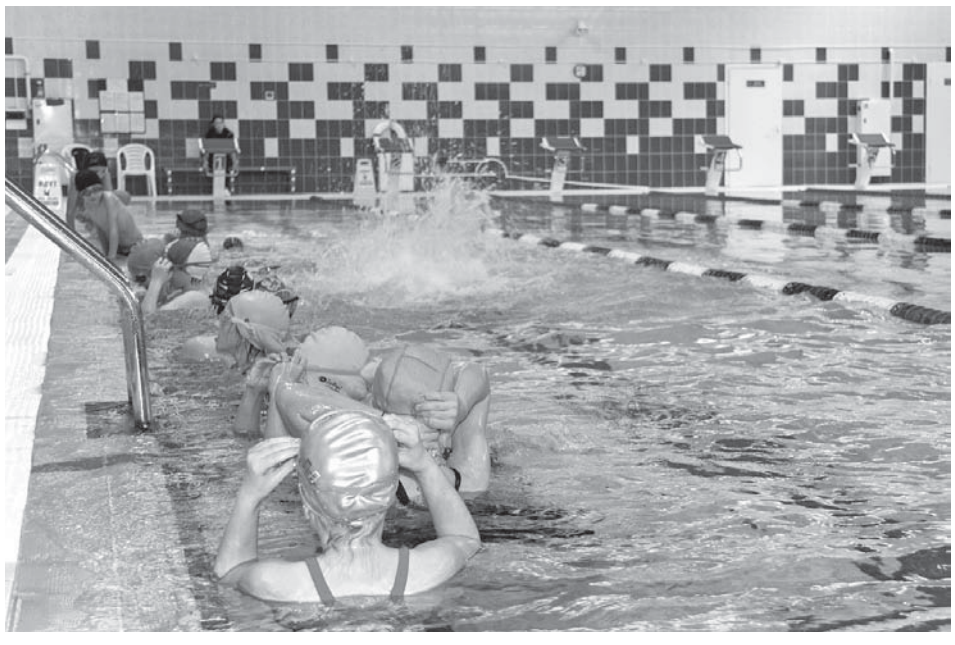

Артур Парфенчиков и Николай Богатырев

Новый цех медвежьегорского молокозавода

Результат зависит от владельцев

В Медвежьегорском районе на двух крупных предприятиях собственники пытаются решить накопившиеся проблемы

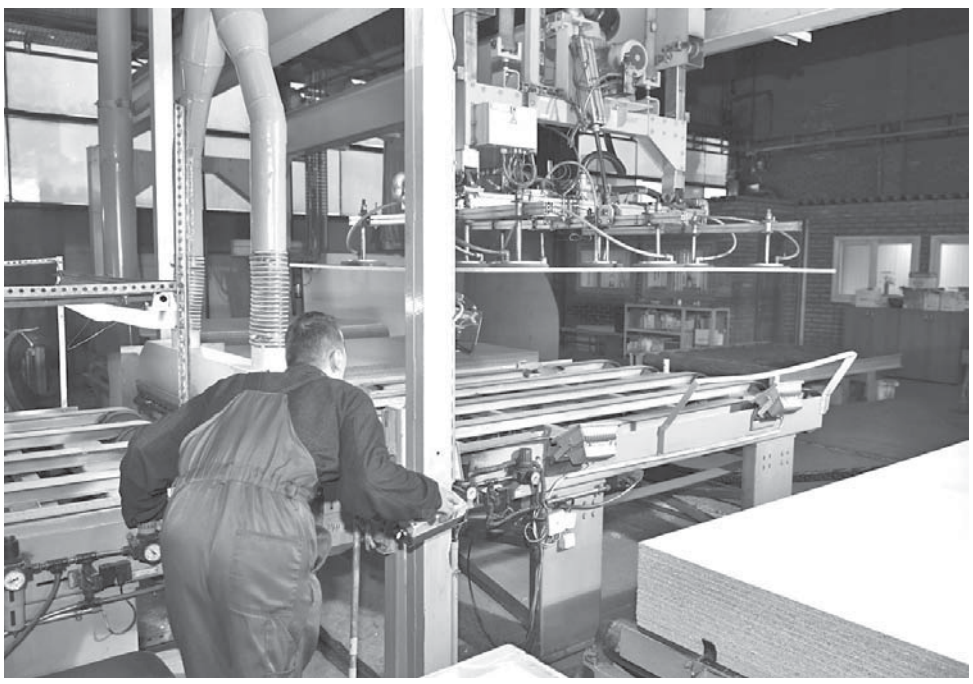

Производственный процесс «Карелия ДСП»

Тренеры показывают Главе Республики хоккейный корт

Александр БАТОВ

В поиске сырья

Рабочий визит в Медвежьегорский район Глава Карелии Артур Парфенчиков начал с деревообрабатывающего предприятия «Карелия ДСП». В начале октября после подписания мирового соглашения между собственником завода, московской фирмой «Леспроминвест» и Региональной сбытовой компанией производственные мощности вновь подключили к электроэнергии. Из 27 миллионов долга энергетикам собственники «Карелия ДСП» 19 октября выплатили первые 1,5 миллиона.

Предприятие вновь заработало, но, как отметил в беседе с главой региона исполнительный директор завода Николай Богатырев, далеко не в тех объемах, как раньше. Одна из главных проблем предприятия «Карелия ДСП» – отсутствие сырья. Сейчас предприятию необходимо около 10 тысяч кубометров леса в месяц, пока завод не вышел на полную мощность, впоследствии – порядка 16 тысяч. Глава Карелии Артур Парфенчиков поручил Минприроды обсудить с заготовителями леса возможность предоставлять заводу «Карелия ДСП» часть объемов сырья. В частности, речь шла о фирме «Запкареллес» из Суоярвского района. Кроме того, Парфенчиков заявил, что переговорит с собственниками градообразующего предприятия в Питкяранте, чтобы получить для пиндушского завода часть сырьевой базы.

Также Парфенчиков поручил в ближайшее время организовать большое совещание в режиме видеоконференцсвязи, чтобы обсудить вопросы заготовки, деревообработки и экспорта карельского леса. Поднимут на встрече и проблемы предприятия «Карелия ДСП». У предприятия остались долги по зарплате перед коллективом. Как нам сообщили в Государственной инспекции труда, сейчас долги перед работниками составляют 3,7 миллиона рублей. В настоящий момент на предприятии трудятся 56 человек, в планах руководства довести их численность до сотни. Как отметил глава администрации Медвежьегорского района Максим Антипов, ранее на заводе работали более 300 человек.

Напомним, 21 мая Следственный комитет Карелии возбудил уголовное дело по факту невыплаты заработной платы. Следствие считает, что в 2020 году в Медвежьегорском районе руководство акционерного общества частично не выплатило заработную плату своим работникам, имея возможность своевременно и в полном объеме производить необходимые выплаты. Долги по зарплате в АО «Карелия ДСП» к июлю 2020 года достигли 11 миллионов рублей.

– Летом этого года после консультаций с собственником предприятия ему было предложено воспользоваться такой возможной мерой поддержки от правительства республики, как компенсация затрат на заработную плату работников при условии погашения задолженности перед коллективом. Нормативный правовой акт действовал до 31 августа 2020 года, компенсировать затраты можно было за период с 1 мая по 30 июня 2020 года, однако работодатель не предпринял встречных мер для получения данной меры поддержки, – рассказали в управлении труда и занятости Карелии.

– Результат зависит в первую очередь от владельца. Если он не в состоянии или не желает предпринимать никаких действий, проблему решить не удастся. В таком случае единственный выход – поиск нового эффективного собственника, – сообщил на своей странице в соцсети «ВКонтакте» Артур Парфенчиков.

Новые цеха для молока

В Медвежьегорске, пожалуй, самый главный промышленный объект – молокозавод. Как рассказала Главе Карелии представитель нового собственника, директор Наталья Фролова, к концу октября – началу ноября этого года на предприятии должны перевести все производство в новые цеха. Старый корпус давно не отвечает современным требованиям, предъявляемым к производству молочной продукции.

По словам Фроловой, производственные мощности в отремонтированные цеха перевели бы еще в сентябре, но необходимые средства пошли на выплату пятимиллионного долга перед налоговой службой. Это один из последних долгов, оставшихся со времен работы предыдущего владельца – компании «Сила Инвеста». Постепенно погашается задолженность перед поставщиками молока – совхозами «Толвуйский» и «Ведлозерский» (80% сырья заводу дает ОАО «Совхоз «Толвуйский»). План по производству молочной продукции выполняется.

Но для того чтобы быть конкурентоспособным, нужно увеличивать объемы производства, расширять ассортимент и географию поставок, например, в соседние с Карелией районы Мурманской области, отметил Артур Парфенчиков. По его словам, у предприятия прекрасные логистические предпосылки для развития. Например, после того как в районе достроят дорогу на Оятевщину, туристический поток на остров Кижи станет круглогодичным, откроется большой рынок сбыта, в том числе молочной продукции.

– На первых этапах мы планируем принимать 200–300 тысяч туристов в год. Это очень серьезные объемы, мы рассчитываем, что со следующего года там начнется строительство кемпингов, гостиниц, мы уже понимаем, что туристы, которые туда приезжают, являются покупателями вашей продукции. Поэтому уже сейчас вам надо подумать, как создавать поставки тех же йогуртов для шведских столов, например. Подумайте, скажем, о создании йогурта «Кижский», – предложил Артур Парфенчиков.

– Мы приехали работать, и мы готовы, – ответила директор завода Наталья Фролова.

Пока предприятие поставляет продукцию в федеральные сети, частным предпринимателям, через дистрибьютеров – в учреждения образования, здравоохранения, напрямую – в детские сады Костомукши и Пряжи.

Отметим, что собственник на заводе сменился в июне 2020 года. По данным на 1 октября, на заводе работают 67 человек. Долгов по зарплате нет. С января по сентябрь 2020 года в Медгоре произвели 2 378 тонн молока, кефира, сметаны, ряженки, бифидока, десертов, творога и масла. Это на 2,5% больше прошлогодних показателей.

***

Руководители региона завершили свою командировку в район визитом на спортивный объект – новый хоккейный корт в Медвежьегорске. Его подарил республике фонд Елены и Геннадия Тимченко «Добрый лед». Стоимость проекта – 5,5 миллиона рублей. 1,5 миллиона дали благотворители фонда, остальные деньги нашлись у внебюджетных источников. На эти средства кроме монтажа профессионального корта с освещением, теплыми раздевалками и туалетами закупили хоккейную форму и 50 пар коньков, а также машину для расчистки ледового покрытия от снега.

На корте будут заниматься детская хоккейная команда «Забивака» и воспитанники отделения по хоккею местной спортшколы № 1, которое открыли в сентябре.

«Волшебной таблетки от COVID-19 не существует»

Наталья ОВСЯННИКОВА

ПЦР-тесты и компьютерная томография – сегодня эти термины знакомы практически каждому. Но многие не понимают, кому и при каких обстоятельствах делается лабораторное исследование на коронавирус или почему далеко не каждому заболевшему назначается томография легких. На вопросы отвечает главный врач петрозаводской поликлиники № 1 Михаил Стоцкий.

Михаил Стоцкий

«Не надо назначать самому себе исследования и тем паче лечение. Не надо волноваться, что вам не дадут больничный, если вы на изоляции без симптомов или с легкой формой: он оформляется автоматически, для этого не требуется никуда ходить».

У врачей и медперсонала поликлиник сегодня не просто горячая, а очень горячая и трудная пора. К сезонному подъему традиционных ОРВИ прибавился рост заболеваемости новой коронавирусной инфекцией. Ситуация осложняется тем, что не все люди понимают порядок и правила диагностики и лечения COVID-19, отмечает Михаил Стоцкий. Встревоженные граждане, узнав, например, что у кого-то из коллег или знакомых выявлен коронавирус, звонят в поликлинику, спрашивают, когда у них возьмут тесты, когда будут результаты, почему не назначают КТ и прочее… Таких звонков – настоящий вал, признает главврач.

«ПЦР-тест – это не панацея и не лечение»

– Михаил Михайлович, давайте для начала проясним: при каких обстоятельствах берут мазок для ПЦР-теста? Это ведь делается не всем, кто контактировал с заболевшим?

– Конечно, у всех подряд медработники мазок не берут и не должны это делать. Существует четкий алгоритм, который разработан специалистами-эпидемиологами.

Например, в той или иной организации у кого-либо из сотрудников выявлен COVID-19. Работодатель должен незамедлительно вывести на изоляцию тех, кто находился с этим сотрудником в непосредственном контакте, они должны оставаться дома. Одновременно работодатель уведомляет об этом управление Роспотребнадзора. Его специалисты начинают эпидемиологическое расследование: уточняют границы очага, контакты, чтобы определить круг людей, которые могли подвергнуться риску заражения, и не допустить дальнейшего распространения инфекции. И в зависимости от итогов этого расследования выдают предписания как самим гражданам (о необходимости соблюдать изоляцию), так и поликлинике по месту жительства этих граждан.

В этих предписаниях указан список контактных лиц и что мы должны делать: одних, например, наблюдать не меньше двух недель, у других – взять мазок для ПЦР-исследования. Все зависит, повторю, от результатов эпидрасследования, в ходе которого устанавливается, насколько близким и/или длительным был контакт с заболевшим.

– Почему случается так, что люди сидят на изоляции неделю или полторы, и только потом к ним все-таки приходят взять тест?

– Мазки для ПЦР-исследования берутся на 8–10-й день медицинского наблюдения. Это связано с тем, что инкубационный период коронавирусной инфекции занимает до двух недель. И именно на 8–10-й день максимальная вероятность того, что мы сможем мазком «поймать» этот вирус на слизистой носа и ротоглотки. Поэтому не надо ожидать, что уже на следующий день изоляции к вам придут брать тест, волноваться, что не пришли, звонить в поликлинику. Если вам показано ПЦР-исследование, оно будет сделано в установленные сроки.

– А если у человека есть признаки ОРВИ – повышенная температура, кашель? Люди жалуются, что врачи приезжают, но ПЦР-тесты нередко взять отказываются, говорят, что не нужно.

– Врач принимает решение, основываясь на клинических показаниях, оценивает общее состояние пациента, анамнез. Если есть хотя бы минимальные подозрения, что человек может быть заражен COVID-19, или если пациент в группе риска (возраст, серьезные сопутствующие заболевания, такие, как онкология, сахарный диабет, легочные, сердечно-сосудистые), назначается ПЦР-исследование. Мазок приезжает брать отдельная бригада медиков.

Если вам не назначили ПЦР-исследование, значит, нет клинических показаний. И к этому надо относиться спокойно, доверять решению врача, а не стремиться во что бы то ни стало сдать тест на коронавирус.

Хотелось бы, чтобы каждый понимал: ПЦР-тест – это не панацея и не лечение.

Вне зависимости от того, взяли у вас тест или не взяли, если есть симптомы ОРВИ, главное – соблюдать все предписания и рекомендации врача, оставаться дома. Человек не должен, находясь на больничном, ходить в магазин, посещать другие общественные места. Должен по возможности сократить контакты с родными и близкими, особенно пожилого возраста. В принципе это те же рекомендации, которые даются, например, при заболевании гриппом: больному, если есть такая возможность, надо выделить отдельную комнату, он должен пользоваться отдельной посудой и так далее. Помещение надо регулярно проветривать, проводить влажную уборку.

Компьютерный томограф в поликлинике № 1 Петрозаводска

Первичны клинические симптомы

– Но все же: разве лечение назначается не по результатам лабораторного исследования? При COVID-19 – одно, при иных ОРВИ – другое?

– Еще раз подчеркну: у нас сезонный подъем ОРВИ, и среди возбудителей, которые сейчас циркулируют, есть и риновирусы, и старый сезонный коронавирус, из того же семейства, что и новый коронавирус SARS-CoV-2, вызвавший пандемию. При легких и относительно легких формах течения заболевания симптомы практически одинаковы.

Иногда люди, начитавшись парамедицинской, как я это называю, литературы или каких-то сомнительных сообщений в Интернете, думают, что стоит только сдать тест, и им сразу выпишут чудодейственное средство от коронавируса. Но специфического лечения на данный момент нет, только симптоматическое.

Никакой волшебной таблетки или пилюли именно от COVID-19 не существует.

Поэтому, даже если у человека получен положительный тест на коронавирус, при легких симптомах лечение будет ровно таким же, как при других ОРВИ: прием одних и тех же препаратов (интерферонов, индукторов интерферона, противовирусных), обильное питье, витамины.

– Однако новая коронавирусная инфекция опасна ведь прежде всего тем, что стремительно могут развиться серьезные осложнения, пневмония. И люди боятся именно этого.

– Безусловно, к заболеванию ни в коем случае нельзя относиться спустя рукава. Именно поэтому я и говорю: даже при легких симптомах и речи быть не может о том, чтобы переносить болезнь на ногах, стараться ее скрыть, продолжать ходить на работу.

Поликлиника в свою очередь тоже должна быть настороже. Это не означает, что мы к каждому пациенту с признаками ОРВИ бросаемся на скорых с мигалками. Но, безусловно, пациентов с подозрением на COVID-19 и тех, у кого получен положительный результат теста, берем на особый контроль. Это в том числе аудиоконтроль: поликлиника обзванивает этих пациентов, уточняет, нет ли ухудшения состояния. И пациенту обязательно даем рекомендации следить за своим состоянием, при ухудшении самочувствия извещать врача.

Если нарастает общая интоксикация, дыхательная недостаточность, одышка, снижается сатурация (насыщение крови кислородом), пациента незамедлительно госпитализируют. И опять же в независимости от того, есть ли у него к этому моменту положительный результат теста или нет. Первичны здесь именно клинические симптомы.

При СКР пациент за минуты получает более чем полугодовую лучевую нагрузку

– В этих случаях, как я понимаю, сразу назначается СКТ – спиральная компьютерная томография, чтобы определить пневмонию. Почему это исследование не делается всем больным с подозрением на коронавирус или инфицированным в самом начале болезни, при легких симптомах? Чтобы, так сказать, предупредить последствия?

– Ковидная пневмония характеризуется тем, что развивается действительно стремительно. Первые дни на томограмме можно вообще не увидеть никаких изменений в легочной ткани. Поэтому, если нет клинических симптомов, в первую очередь, нарастания дыхательной недостаточности, СКТ пациенту вообще не показана, даже при положительном тесте. При дальнейшем стабильном состоянии пациента СКТ может назначаться, если есть факторы риска: возраст или сопутствующие заболевания. Но и то с осторожностью.

Почему так? Потому что СКТ – это далеко не безвредный метод диагностики. Пациент за считанные минуты получает более чем полугодовую лучевую нагрузку. Об этом надо помнить всем, кто сам назначает себе компьютерную томографию.

А если вам потом еще понадобиться контрольное СКТ-исследование? Вот и считайте. Злоупотреблять этим методом диагностики нельзя, хотя, безусловно, это передовые и современные технологии. Сейчас у нас в поликлинике завершается пуско-наладка современного томографа, в самое ближайшее время он начнет работу (подробнее об этом в нашем следующем материале. – *Прим.ред.*). Это долгожданное оборудование, которое позволит выявлять не только ковидные пневмонии, но и другие заболевания. Но СКТ-исследования должны проводиться строго по показаниям и по решению врача.

«Лучше всего постараться не заболеть»

– Если резюмировать наш разговор, то ваши советы: к любым признакам ОРВИ человек должен относиться максимально серьезно, но при этом не паниковать и доверять врачам?

– Именно так. Не надо назначать самому себе исследования и тем паче лечение. Не надо волноваться, что вам не дадут больничный, если вы на изоляции без симптомов или с легкой формой: он оформляется автоматически, для этого не требуется никуда ходить. Точно так же в подавляющем большинстве случаев он автоматически закрывается. Нужно просто оставаться дома, если прописаны лекарства – принимать их, внимательно следить за своим самочувствием.

Сегодня никто не может спрогнозировать, как тот или иной человек перенесет заболевание. Это зависит от его иммунной системы, генетических особенностей, сопутствующих патологий. У одного инфекция не даст вообще никаких симптомов, а другой окажется на ИВЛ или даже погибнет.

Поэтому, когда меня спрашивают, как лучше всего лечить коронавирус, я отвечаю, что лучше всего постараться не заболеть. Хотел бы еще раз обратиться ко всем жителям республики: пожалуйста, слушайте врачей, специалистов-эпидемиологов. Помните, что ПЦР-тесты или СКТ-диагностика – это не защита от инфекции, а отрицательный результат не гарантия, что вы не заболеете впоследствии и не заразите других.

Сегодня главное, что каждый из нас может сделать, чтобы обезопасить себя и окружающих – это носить маски, обрабатывать руки антисептиком, соблюдать социальное дистанцирование, разумно ограничивать контакты. Ответственное отношение к своему здоровью и здоровью других должно стать нормой жизни.

Осенний сезон коронавируса

Что нужно знать о новом враге человечества

Максим АЛИЕВ

Главный внештатный инфекционист карельского Минздрава Михаил Тищенко рассказал, как изменился вирус с весны, чем он по-настоящему опасен и как максимально обезопасить себя от болезни.

Как изменился вирус с начала эпидемии?

Конечно, вирус меняется, приспосабливается к этому миру. Он тоже хочет как-то выжить. Тот весенний вирус был, по мнению вирусологов, более вирулентным (способным вызывать серьезные заболевания. – *Прим. ред.*), но менее заразным. Сейчас после событий в Европе появился другой вирус, у которого увеличилось количество рецепторов на шипах. В результате он стал более заразным, но вроде бы вызывает менее тяжелые формы заболевания, хотя по своим больным мы этого не видим: много пациентов находятся в реанимации под искусственной вентиляцией легких и есть летальные случаи.

На сегодня мы фиксируем среди больных такое соотношение: среднетяжелых около 70%, а тяжелых случаев 13%. Это в основном люди пожилого возраста, лица с сопутствующими заболеваниями: сахарным диабетом, ожирением, болезнями сердечно-сосудистой системы. Естественно, если человек не сразу начинает лечение, то может быть более тяжелое течение болезни.

О вакцинах

Эффективность вакцин мы сможем оценить через два-три года, когда сравним результаты у привитых и непривитых людей. Доказано, что после введения вакцины антитела вырабатываются, но как долго они держатся, мы не знаем. Есть сведения, что они держатся четыре месяца, другие говорят, что меньше, третьи – больше.

Сейчас разработаны две вакцины. Они совершенно разные. Если «Спутник V» – это вакцина, сделанная на модели аденовируса, то есть из живых препаратов, то «ЭпиВакКорона» полностью синтетическая. Она менее реактогенна, но надо будет потом сравнивать их эффективность. В дальнейшем будут разработаны показания и противопоказания для использования той или иной вакцины.

Михаил Тищенко

На данный момент есть возрастные ограничения. Если говорить о вакцине «Спутник V», то ее применение ограничено возрастом от 18 до 60 лет. Сейчас исследуется более старшая группа, но пока противопоказания сохраняются. Испытывается детская вакцина.

О тяжелых случаях и последствиях коронавируса

Срок лечения зависит от тяжести заболевания. Если легкая или средняя тяжесть, то срок лечения обычно от недели до двух, а если тяжелая форма заболевания, то срок лечения может составлять месяц и более. К заболеванию в данном случае присоединяется пневмония, которая требует дополнительного лечения.

В реанимации лежат люди, у которых поражено 75% легких. Они задыхаются и лежат на животе: так им легче дышать. При этом у них есть кислородная поддержка.

У тяжелых и среднетяжелых больных коронавирус не проходит бесследно. Рецепторы коронавируса есть во всех органах и системах жизни человека. Поражаются не только легкие: могут поражаться мозг, сердце, другие органы, может нарушаться свертываемость крови. Поэтому у пожилых людей могут развиваться инфаркты и инсульты. Это заболевание, которое требует дальнейшего изучения. На мой взгляд, грипп более миролюбивая инфекция. Как говорится, вирус выносит приговор, а бактерии приводят его в исполнение.

Человек может поправиться от пневмонии, но, из-за того что у него нарушилась система свертываемости крови, через некоторое время он может умереть от инсульта или инфаркта. После перенесенной коронавирусной инфекции иногда требуется длительная реабилитация, но человек уже не будет абсолютно здоровым, каким он был до болезни. Это нужно помнить тем, кто не носит маски.

О масках и дезинфекторах

Вирус распространяется в основном аэрозольным, аэрогенным путем через воздух. Для того чтобы эти частички слизи не попали к другому человеку в дыхательные пути, надо использовать маски, стараться не подходить близко, соблюдать дистанцию, избегать большого скопления народа. Плюс надо проводить дезинфекцию, поскольку вирус может сохраняться некоторое время. Придя с улицы, надо обработать руки дезсредством. С собой желательно носить салфетки, бутылки с дезинфицирующей жидкостью. На входе и выходе из учреждений обработать руки. Но важно помнить, что нужен 70% спирт, а не 40%, поэтому протирание водкой не гарантирует уничтожение коронавируса.

80% заболевших – люди, не соблюдавшие меры безопасности. Представьте, что из 16 тысяч заболевших за последние сутки мы могли бы сократить хотя бы на 50% количество заболевших и у нас было бы всего 8 тысяч. Это колоссальный эффект. Маска на 100% не защищает, но уменьшает риск попадания частичек слизи с вирусом к вам и от вас к другим людям.

О профилактике и симптомах коронавируса

При недомогании лучше обращаться к специалистам. Нарушение обоняния может быть одним из признаков, поскольку повреждаются рецепторы и центральная нервная система. Один мой знакомый каждое утро нюхает зернышко кофе. Если есть запах, значит, все нормально, хотя научного объяснения этому пока нет.

В отличие от гриппа, врачи обычно наблюдают постепенное начало болезни: лихорадку, затрудненное дыхание, кашель.

Для профилактики можно использовать препараты, которые будут повышать иммунитет. Можно использовать интерфероны, индукторы интерферона – такие препараты, как Циклоферон, Кагоцел. Появилась статья в научном журнале, где НИИ Минобороны провел исследования и доказал эффективность Кагоцела на культуре клеток. Дальше нужно проводить исследования на биологической модели. Можно использовать стандартные схемы профилактики, которые рекомендованы при гриппе и ОРЗ. Коронавирус – это тоже ОРЗ, просто более тяжелое.

Проверка масочного режима на транспорте

Из Москвы в Лахколампи

История молодого учителя, который переехал в карельскую глубинку

Эдуард ТУР

Никита Иванов несколько лет проработал учителем в родной Сибири, потом хотел сменить профессию. Но школа не отпустила: теперь он живет и преподает в Карелии. В Лахколампинской школе его давно ждали: здесь Никита стал единственным учителем английского языка для всех классов.

– Когда я был на подступах, задумался: вокруг один лес, куда я еду? Но в школе мне понравилось, – так вспоминает свой переезд из Московской области в поселок Лахколампи Никита Иванов, молодой преподаватель английского языка.

Никита Игоревич родом из Сибири. Учить язык он начал еще школьником: метил в военные переводчики. Шансы были, но попасть на эту специальность все же не удалось. В итоге отучился на педагога английского и немецкого языков в Кемеровском государственном университете. Сейчас ему 29 лет (пять лет преподает).

Начинал свой педагогический путь Никита Иванов в Кемеровской школе. Работал усердно, брал много учебных часов. И через несколько лет понял, что устал. Захотелось сменить работу. Тогда Никита переехал в Московскую область и нашел работу не по специальности, но спустя время понял, что хочет вернуться к прежней профессии. В тот момент друзья-педагоги рассказали ему о программе «Земский учитель».

Никита Иванов на занятии

Никита Иванов ведет урок

В 2019 году Владимир Путин предложил запустить программу поддержки педагогов в небольших населенных пунктах. Проект получил название «Земский учитель». Участники программы, которые откликнутся на вакансии в сельских населенных пунктах, поселках городского типа или городах с населением до 50 тысяч человек, получают по одному миллиону рублей. Потратить деньги можно по своему усмотрению, но в выбранной школе педагоги должны отработать не менее пяти лет.

– Из всех регионов я выбрал Карелию, поскольку был наслышан о здешней природе. Я нашел школу, связался с руководством, отправил документы, дождался решения и приехал, – рассказывает Никита.

В поселке Лахколампи он живет с августа. Сейчас Никита Игоревич – единственный учитель английского языка на всю школу. Он ведет уроки у всех школьников со второго по одиннадцатый классы.

– Здесь ко мне относятся доброжелательно, вежливо: берегут кадры, – признается педагог. При переезде в Лахколампи он получил обещанный миллион рублей. Кроме того, ему предоставили служебную квартиру.

– Я бы не сказал, что финансовая поддержка настолько была для меня важна. Она есть, и это хорошо. Часть средств я направлю на улучшение жилищных условий, а дальше можно подумать и о собственном жилье, – поделился планами учитель.

С приходом Никиты Игоревича в школе решилась давняя проблема: преподавателя английского языка здесь искали последние несколько лет.

– В прошлом году приходилось по субботам привозить педагога из Суоярви, какие-то уроки проводились в дистанционном формате. Выкручивались, как могли, ведь выполнение программы обязательно. Мы очень рады, что теперь у нас есть молодой, перспективный и настроенный на работу педагог, – рассказывает директор школы Оксана Сендо.

Директор Лахколампинской школы Оксана Сендо

До Никиты Иванова сюда приезжали и другие преподаватели. Работать им нравилось, но одному не подошел климат (часто болел), а другим жизнь в поселке показалась скучной.

– Молодежь теперь более требовательна к условиям проживания и работы, да и зарплата достойная должна быть – это правильно. Меня же все устраивает: где родился, там и пригодился, – говорит Оксана Сендо.

Работа в Лахколампинской школе пришлась Никите по душе.

– Во-первых, в каждом кабинете есть ноутбуки, проекторы и принтеры. Не каждая городская школа может себе такое позволить. Во-вторых, есть плюсы: вокруг леса и поля. Меня все устраивает. Я не жалею, что переехал сюда, живу здесь и работаю.

По словам педагога, уровень знаний у московских и здешних школьников примерно одинаковый. Кто хочет – учится, у того и уровень хороший. Но в сельской школе есть явное преимущество: в классах по 5–6 учеников, а значит, больше времени можно уделить каждому.

– По дому, друзьям и семье скучаю, но не настолько, чтобы убиваться ностальгией. С друзьями мы общаемся каждый день через соцсети и мессенджеры. Рады ли они за меня? Не то чтобы. Переехал и переехал: это моя жизнь, мое решение. Если они захотят на край света отправиться, я же их не стану останавливать. Это новый опыт. Иногда наступает время, когда нужно идти дальше. На месте стоять нельзя, – считает молодой педагог.

Сегодня (впервые за семь лет) штат в школе полностью укомплектован. Треть преподавателей – мужчины. Средний возраст педагогов – 44 года.

В этом году в республике приступили к работе 19 земских учителей. Из них 8 преподавателей переехали в республику из других регионов. Остальные 11 педагогов из самой Карелии.

Школа

Детская площадка в Янишполе

ТОСы в деле

Как активные жители Карелии благоустраивают поселки

Лариса Манакова

Людмила Минина

Анастасия КРЫЖАНОВСКАЯ

В Тивдии привели в порядок два военных мемориала, причем даже не привлекая подрядчиков. В Янишполе за два года полностью преобразили один из дворов. Вот что бывает, когда люди проявляют инициативу, а власти ее поддерживают.

ТОС (территория общественного самоуправления) – это форма самоорганизации граждан, которая помогает реализовать собственные инициативы. Проекты, заявленные членами ТОСов, могут касаться благоустройства территорий, решения проблем в сфере ЖКХ, ремонта дорог и тротуаров, обеспечения водоснабжения, строительства детских и спортивных площадок, решения экологических задач, сохранения культурного наследия.

День Победы в деревне Тивдии всегда отмечают широко: устраивают праздник, на который приходят все местные жители, проводят акцию «Бессмертный полк», возлагают цветы к военным мемориалам. Вот только мемориалы эти – памятные знаки в честь Великой Отечественной и Гражданской войн – в последние годы были не в самом лучшем состоянии и нуждались в благоустройстве.

За эту работу решили взяться местные жители – члены ТОСа «Восточный»: это был первый проект, который придумали и претворили в жизнь активисты.

Объединившись в ТОС в декабре 2019 года, активисты из Тивдии сразу же взялись за написание проекта со звучным названием «Вечной памятью живы». И в первую очередь обратили внимание на мемориал в честь воинов, погибших в 1941–1945 годах. Раньше он состоял из плиты с именами павших на полях сражений жителей поселка, а ТОСовцы решили добавить к нему стелу.

– Ее установили за счет спонсора – Дениса Коваленко (местного предпринимателя. – *Прим. авт.*), – рассказывает секретарь ТОСа «Восточный» Людмила Минина. – Ставили мы ее, правда, своими силами. А потом занялись благоустройством: сняли старую плитку, привели территорию в порядок, осталось только новую плитку положить и ограду заменить.

Второй памятник, посвященный борцам за революцию, был даже в более плачевном состоянии, потому что обращались к нему реже. Стела из мрамора там уже была, но плиты в основании мемориала заросли травой и мхом. А ведь они сделаны из местного мрамора, добытого в белогорском месторождении – это тоже своеобразная память об истории края, только не о военной, а о промышленной. И активисты решили этот камень не менять, а отмыть.

– Плиты были все во мху, мы их летом снимали, чистили и обратно устанавливали. Это все-таки историческое место: из Тивдии мрамор возили и в Петербург, и в Москву. А у себя не оставить наш камень – это просто позор, – объясняет Людмила Минина.

Помимо очистки плит на мемориале установили новое ограждение с цепями и звездами, которые должны напоминать о суровых годах революции. И все это местные жители делали своими руками.

– Когда я ездила в министерство в Петрозаводск отвозить документы на конкурс ТОСов, меня спросили: «А где у вас подрядчики?» А мы и не знали ни про каких подрядчиков, сделали все своими силами очень хорошо. Но теперь будем знать, все-таки здесь в основном пенсионеры живут – тяжело самим все делать, – говорит Людмила Минина.

Подрядчики могут понадобиться для новых проектов: члены ТОСа планируют развивать парк Победы, разбитый вокруг мемориала, поставить в поселке арт-объект «Я люблю Тивдию», а на въезде – приветственную табличку.

Кстати, в конкурсе ТОСов в этом году «Восточный» занял четвертое место и теперь ждет заслуженную награду от властей республики. На что ее потратить, еще не решили: может быть, на благоустройство, а может, на покупку музыкального оборудования, чтобы поселковые праздники были еще веселее.

ТОС «Исток» в Янишполе чуть постарше тивдийского: в этом году он отметит два года со дня создания. Его зарегистрировали жильцы одного из многоквартирных домов и все силы бросили на благоустройство собственного двора. Проект получился большой, и его разбили на два этапа: в 2019-ом сделали парковку, а в 2020-м – детскую площадку и зону отдыха.

– Первый этап потребовал 324 тысячи, второй – 489 тысяч рублей. Таким образом, за два года мы привлекли 723 тысячи из бюджета республики, еще 72 тысячи – собственные средства жителей и спонсоров, – рассказывает глава поселения Татьяна Иванихина.

– Во втором этапе жители дома принимали непосредственное участие: выходили на субботники, – добавляет председатель ТОСа Лариса Манакова. – Хотя время было тяжелое, началась пандемия, но мы соблюдали все условия, выходили по пять, по три человека, сажали деревья: ели, клены, сосны. Также мы облагородили цветники, обустроили зону отдыха – поставили скамейки, посеяли траву. Активных жителей было много, приходили целыми семьями, а когда не было занятий в школах, прибегали поселковые дети, помогали нам: выносили листву, копали ямки под растения.

Игровую площадку открыли 16 октября, в честь этого события устроили настоящий праздник. Юные жители поселка уже оценили обновленный двор и часто приходят в него поиграть.

Отметим, что власти каждого поселения и всей республики активно поддерживают ТОСы: местные администрации помогают оформить документы, депутаты и правительство региона выделяют деньги на проекты. Если в 2017 году в Карелии было всего семь ТОСов, то сегодня их число выросло до 282.

Существующие ТОСы становятся все активнее: в этом году они представили 2 016 заявок на проведение тех или иных работ, финансирование получили 92 из них. Власти Карелии надеются, что и в следующем году проектов будет не меньше: кому, как не местным жителям, лучше всего известны нужды собственного двора или поселка.

Обновленный мемориал в память о погибших в Великой Отечественной войне в Тивдии

В парках и скверах обрезают кусты и деревья

Благодаря этому живые изгороди карельской столицы омолодятся и весной станут более пышными, говорят городские чиновники.

Работа ведется в рамках содержания зеленого фонда карельской столицы.

– Санитарную и формовочную обрезку насаждений необходимо проводить регулярно. Благодаря средствам, выделенным к 100-летию республики, у администрации города появилась возможность охватить работами гораздо больше территорий, – говорит замначальника управления благоустройства и экологии Ксения Иванова.

Сейчас обрезка кустарника проводится в центральной части города. Ранее Городской комбинат благоустройства провел работы в скверах Ленинградских ополченцев, Ивана Сенькина, Ивана Молчанова, Ортье Степанова, Библиотечном, в парках Зарецком и Железнодорожников, на аллеях Отцов, Дружбы, на бульваре Победы и на других территориях.

Наряду с этим в рамках подготовки к юбилею республики в этом году в Петрозаводске высажено более тысячи декоративных кустов и многолетних растений.

В БСМП отремонтировали отделение для пациентов по трем направлениям

Об этом сообщается в паблике больницы во «ВКонтакте».

В Больнице скорой медицинской помощи Петрозаводска завершился капитальный ремонт помещений, в которых расположено отделение для пациентов гастроэнтерологического, пульмонологического и терапевтического профилей.

В палатах заменили полы и оконные блоки, сами помещения перепланировали. Сейчас в них переводят пациентов.

Продолжается ремонт травматологического пункта на улице Антикайнена. 26 октября подрядчик планирует начать ремонт помещений главного корпуса БСМП, в которых разместится первый в Карелии региональный эндоскопический центр.

Завершается благоустройство сквера между железнодорожным и автобусным вокзалами

Компания «Атриум» на минувших выходных заасфальтировала пешеходную дорожку, вскоре в Паровозном сквере посадят 200 декоративных кустов.

Благоустройство Паровозного сквера в Петрозаводске подходит к концу, сообщает мэрия. Работы на этой территории, связывающей автобусный и железнодорожный вокзалы, ведет компания «Атриум». На минувших выходных подрядчик заасфальтировал там пешеходную дорожку. В ближайшее время специалисты отберут керны для лабораторного исследования.

Сейчас в сквере демонтируют старые опоры уличного освещения. Новые уже установлены, ведутся пусконаладочные работы. Кроме того, в сквере устраивают газоны, после завершения работ Городской комбинат благоустройства посадит там около двухсот декоративных кустарников.

Ранее сквер расчистили от аварийных деревьев, а также выполнили планировку территории. Работы ведутся в рамках 100-летия Карелия на сэкономленные деньги, которые планировалось направить на празднование юбилея республики.

В мэрии отмечают, что благоустройство сквера было синхронизировано со строительством нового пешеходного моста над железнодорожными путями.

Братскую могилу советских воинов привели в порядок в Соломенном

Подрядчик выровнял и замостил брусчаткой главную площадку мемориала, установил бордюры, информационный стенд, скамейки и урны, а также спилил аварийные деревья.

Близится к завершению ремонт мемориала «Братская могила советских воинов, погибших в годы Великой Отечественной войны» на Петрозаводском шоссе в Соломенном. Работы ведет ООО «Караван». Муниципальный контракт с ним заключен в рамках федеральной целевой программы «Увековечение памяти погибших при защите Отечества на 2019–2024 годы».

На сегодня подрядчик выполнил все основные работы на объекте: выровнял основание главной площадки, ее и лестницу замостили бетонной брусчаткой. На месте установили бордюры, информационный стенд, скамейки и урны. Территорию расчистили от мелкой растительности, а также удалили с нее аварийные деревья и выкорчевали пни.

Основные элементы мемориала привели в порядок. Обелиск очистили, венок покрасили. Помимо этого подрядчик заполнил пустоты между плитами с именами героев. В эти места установили элементы из натурального камня. Восстановили и облицовочные плиты на самой площадке, а также газон у мемориала. Сейчас подрядчик устраняет мелкие замечания и убирает территорию.

В День народного единства пройдет большой осенний фестиваль

Все мероприятия праздничной программы «Марьяне-2020» пройдут в онлайн-формате.

Как передают из мэрии, 4 ноября жителей карельской столицы ждет осенний онлайн-фестиваль «Марьяне-2020». Ко Дню народного единства Городской дом культуры подарит петрозаводчанам большую праздничную программу. Подготовка к ней уже давно развернулась в интернет-пространстве. Так, в течение месяца участники конкурса «Вот такие пироги!» делились своими видеорецептами, а начинающие модельеры придумывали ягодно-грибные костюмы и записывали осеннее дефиле.

Итоги творческих состязаний подведут в праздничный день. Также в рамках фестиваля горожан ждет премьера клипа на новую песню, посвященную хозяйке карельских лесов – красавице Марьяне.

Присоединиться к онлайн-программе можно на странице Городского дома культуры в социальной сети «ВКонтакте».

Подрядчик заделывает дыры от кернов в асфальте

Мэрия оплатит ремонт дорог и тротуаров, только если качество нового покрытия подтвердят лабораторные исследования.

Сотрудники компании «АБЗ-Дорстрой», которая занималась ремонтом дорог и тротуаров в Петрозаводске в рамках национального проекта БКАД, заделывают углубления в новом покрытии, откуда специалисты брали пробы для лабораторных исследований. Об этом сообщает пресс-служба городской администрации.

Подрядчик заделывает углубления на улице Калинина, на остальных объектах восстановление покрытия завершено. В мэрии напоминают, что оплатят ремонт магистралей лишь в том случае, если качество асфальта подтвердят лабораторные исследования. В рамках национального проекта «Безопасные и качественные автомобильные дороги» в 2020 году в Петрозаводске отремонтировали 11 дорог и 3 тротуара.

Около 100 площадок для мусора создадут в Медвежьегорском районе до конца года

Сейчас доступ к услуге по вывозу отходов имеют 86% жителей района.

До конца года в Медвежьегорском районе обустроят 96 контейнерных площадок для сбора ТКО, сообщает пресс-служба регионального оператора ООО «Автоспецтранс». 51 из них появится в Медвежьегорске, Толвуе, Великой Ниве, Космозере и Ламбасручье, 20 уже установлены в поселке Пиндуши, 16 – в Повенце, семь – в Великой Губе и две – в Шуньге.

Коммунальная услуга по обращению с твердыми коммунальными отходами сегодня оказывается 86% жителей района (всего в нем живет около 27 тысяч человек). Главными задачами на территории с точки зрения ТКО в «Автоспецтрансе» считают обслуживание поселений на островах, уборку несанкционированных свалок, вывоз мусора из тех деревень, откуда он пока не вывозиться, и покупку новых контейнеров.

Новая котельная на биотопливе заработала в поселке Пиндуши

Инвестор вложил в проект почти 100 миллионов рублей.

Глава Карелии Артур Парфенчиков посетил новую котельную, которую построили в поселке Пиндуши Медвежьегорского района. Котельная работает в тестовом режиме.

Ввод объекта в эксплуатацию позволил уйти от отопления дорогостоящим и экологически вредным мазутом – четыре котла новой котельной работают на дровах. За счет этого вредные выбросы снизились в сорок раз. Кроме того, работа на биотопливе позволит сэкономить бюджетные деньги на компенсации выпадающих доходов – до 18 миллионов рублей в год.

Инвестор ООО «Северзаготовка» вложил в проект около 98 миллионов рублей. Как рассказал Главе Карелии руководитель министерства строительства, ЖКХ и энергетики Виктор Россыпнов, благодаря работе на местном виде топлива, дровах, инвестор может стать участником госпрограммы и за счет бюджета компенсировать половину стоимости оборудования. Если это произойдет, инвестор готов увеличить мощность пиндушской котельной, заменив два из четырех котлов более мощным и дорогим, который уже собран производителем в городе Ковров. Освободившиеся два котла инвестор готов поставить в Великой Губе – оборудование котельной в этом населенном пункте требует замены.

Кроме того, инвестор готов снабдить котельную в Пиндушах цехом деревообработки для получения щепы – еще одного вида топлива. Глава Карелии поручил проработать эти вопросы.

Лаборатория ПЦР в Сортавальской больнице будет работать круглосуточно

Глава Минздрава Карелии рассказал, как в ближайшее время будет развиваться лечебное учреждение.

В Сортавальской ЦРБ начала работать ПЦР-лаборатория, где будут в круглосуточном режиме проводить исследования, в том числе на коронавирусную инфекцию. Об этом на своей странице в соцсети рассказал министр здравоохранения Карелии Михаил Охлопков.

«Сейчас во всех стандартах оказания медицинской помощи есть ПЦР-диагностика. В условиях распространения коронавирусной инфекции мы хотим замкнуть на эту лабораторию все Приладожье, в том числе для того, чтобы разгрузить лаборатории Петрозаводска, мощности которых небезграничны. Но самое главное – это ускорит диагностику для пациентов из Сортавальского, Лахденпохского, Питкярантского, Олонецкого районов и частично Суоярвского района и маршрутизацию больных в стационары».

Он также написал, что, несмотря на пандемию, нельзя отказываться от планов развития медицинский учреждений. Так, все больницы республики сегодня планово оснащают оборудованием и спецтранспортом, делают необходимый ремонт, благоустраивают территории, привлекают специалистов. Значительную поддержку в этом оказывают федеральные программы в рамках национального проекта «Здравоохранение», привлекаются и средства республиканского бюджета.

– В Сортавальскую ЦРБ в рамках программы по борьбе с сердечно-сосудистыми заболеваниями приобретен компьютерный томограф стоимостью более 23 млн рублей. Вчера я побывал в больнице и оценил, как продвигается ремонт помещений под новый КТ. Строители торопятся сделать ремонт вовремя: введение КТ в эксплуатацию запланировано на конец ноября.Пока мы не можем поставить томографы, дорогостоящее тяжелое оборудование, во всех ЦРБ. Пример Сортавалы в этом плане показателен. Сортавальская больница – межрайонный многопрофильный медицинский центр, имеющий в своем составе первичное сосудистое отделение, отделение гемодиализа. Ведется работа по организации на базе больницы центра амбулаторной онкологической помощи: уже в следующем году пациентам будут доступны ранняя диагностика онкопатологий и проведение химиотерапии в условиях дневного стационара. В этом году в ЦРБ трудоустроились более 15 врачей, в том числе приехавшие из Оренбурга, Воронежа, Рязани и Липецка. Поэтому именно в Сортавале будет запущен новый КТ в дополнение к уже имеющемуся. Практика показала, что в учреждениях второго уровня должны быть два КТ. Во-первых, техника может ломаться, во-вторых, плановая помощь не должна останавливаться, и в условиях распространения ковидной инфекции должно быть обеспечено разграничение потоков пациентов, – отметил Михаил Охлопков.

Победителем конкурса «дачных» грантов *Segezha Group* стала «Волна»

Садовые товарищества Сегежского района соревновались с 15 сентября по 15 октября.

Некоммерческому товариществу «Волна» присуждена грантовая поддержка в размере 100 тыс. рублей. СНТ «Волна» существует с 1986 года. В кооперативе – около 150 садовых участков. Товарищество эффективно решает вопросы вывоза бытовых отходов, регулярно проводит субботники и просветительские мероприятия.

Вручение денежного сертификата победителю конкурса состоится на очередном заседании общественного совета по экологии. Мероприятие проходило при поддержке Министерства природных ресурсов и экологии и администрации муниципального образования.

– Вопрос обращения с твердыми бытовыми отходами в дачных кооперативах, особенно по завершении летнего сезона, – один из самых актуальных. Ежегодно в лесном фонде, в окрестностях дач, регистрируются десятки несанкционированных свалок. Наша задача – поддержать лучшие практики, стимулировать садовые товарищества к развитию экологической инфраструктуры и бережному отношению граждан к природе, – отмечает председатель комиссии по подведению итогов конкурса, главный эколог Сегежского ЦБК Антон Фадеев.

– Благодарим *Segezha Group* и экологический совет за возможность реализовать наши планы. Полученные средства направим на дальнейшее развитие экологической инфраструктуры кооператива: установим дополнительные контейнеры, урны и информационные стенды, – говорит председатель СНТ Алена Купченко.

Команда волонтеров Доброцентра

Есть дело: музеи

Благотворительные фонды и приюты ищут волонтеров

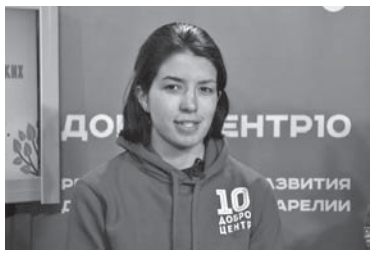
Юлия Маликина

Ксения Дворкина

Мария Мухина

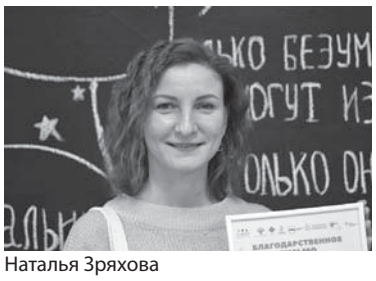
Наталья Зряхова

Эдуард ТУР

Массовые мероприятия в Карелии снова под запретом, но потребность в волонтерах все равно не падает. В Петрозаводске прошла онлайн-ярмарка волонтерских вакансий. Мы узнали, что предлагают добровольцам в это непростое время, а также чего хотят они сами.

Впервые в ярмарке приняли участие организации не только из столицы Карелии, но и из других районов: музеи, приюты для животных, благотворительные фонды и даже Пенсионный фонд. Ярмарку организовали в прямом эфире в студии юниорского союза «Дорога». Гости рассказывали о себе, а также о том, почему им нужна помощь добровольцев. Волонтеры работали как настоящие телевизионщики.

Юлия Маликина, координатор волонтеров культуры в Карелии:

– Первый раз мы столкнулись с онлайн-форматом в марте этого года, когда готовили грандиозную очную ярмарку. Примерно за три дня до события был введен запрет на проведение массовых мероприятий. Тогда мы решили, что попробуем выйти в эфир из телестудии в ДЮЦе. Мы 3,5 часа вещали: было около 18 выступающих, розыгрыши, конкурсы и так далее. Для нас это был новый опыт: кто-то в первый раз работал на камеру. В итоге все справились и ярмарка прошла хорошо.

На прошлых ярмарках организаторы искали волонтеров для массовых мероприятий. Сейчас события такого масштаба либо отменены, либо перенесены на следующий год. В этот раз было много вакансий в сфере онлайн-добровольчества, где можно оказать реальную помощь не выходя из дома. Организации при этом могут находиться не только в Петрозаводске, но и в отдаленных районах Карелии. В списке участников ярмарки оказались Пенсионный фонд России, Музей изобразительных искусств Карелии, суоярвский общественный приют «Забытые животные» и многие другие.

Одним из первых свои вакансии предложил Окружной центр программы мобильности. Это «счастливый билет» для опытных волонтеров со знанием иностранного языка. Программа работает в двух направлениях: это обучающие стажировки, которые проходят в других регионах, а также участие в событиях федерального и международного уровня.

Ксения Дворкина, руководитель Окружного центра Программы мобильности:

– Программа мобильности дает уникальный шанс поучаствовать в тех мероприятиях, которые проходят как в России, так и за ее пределами. Недавно наши волонтеры побывали на «Формуле-1 Гран-при» в Сочи.

Организаторы подчеркивают, что волонтеров ждет приятный бонус – бесплатные питание, проживание и проезд до места и обратно.

Музей изобразительных искусств Карелии также набирает команду волонтеров культуры. До этого учреждение привлекало добровольцев, но в разовом порядке. Теперь же речь идет о взаимодействии на постоянной основе. Желающим предлагают несколько вакансий на выбор: от работы в фондах до дизайнера.

– Музей может организовать бесплатное посещение выставок, какие-то абонементы, также в рамках программы у нас предполагается обучение. По итогу будет официальная благодарность, а также сюрпризы, плюшки и сувениры, – поясняет специалист Музея ИЗО Ольга Борисова.

В студию пришли и представители Отделения Пенсионного фонда России в Карелии. Организации нужны волонтеры, чтобы проводить разъяснительную работу с населением. Сейчас уроки проводят для школьников и учащихся колледжей.

Мария Мухина, руководитель группы по взаимодействию со СМИ ОПФР по Карелии:

– Мы обучим волонтеров основам пенсионного законодательства. Это пригодится молодым людям, которые готовятся вступить в трудовую жизнь или уже ее начали. Также мы предоставим методические материалы, презентации и учебники. Формы могут быть разными. Мы готовы рассмотреть новые идеи и свежие предложения от наших волонтеров.

Также свои вакансии предложили организации из районов, в том числе суоярвский общественный приют «Забытые животные». Волонтер проекта Наталья Зряхова подчеркнула, что помочь могут не только жители Суоярви, но и те, кто живет в другом городе.

– Нужны PR-посты для тех, кто находится в приюте – это около 70 животных. Они нуждаются в том, чтобы их рекламировали, чтобы о них рассказывали. Это могут быть и видеоролики, и фотографии. Мы ждем всех, кто любит животных.

Конечно, это не единственное, в чем нуждаются животные. С ними можно и просто погулять.

Другую, уже офлайн-вакансию, предложил фонд содействия развитию гражданских инициатив «Мельница» из Пряжи. Недавно организация получила большое помещение, где в будущем смогут реализовывать свои инициативы местные жители. Фонд призвал неравнодушных граждан провести выходные с пользой и помочь «Мельнице» с простыми ремонтными работами. И это еще не все предложения от «Мельницы».

– Жители приносят в фонд много хороших детских вещей. У нас есть программа «Нужные вещи», где мы оказываем адресную помощь нуждающимся, передавая пакеты вещей. Нам нужна помощь в их сортировке, – сообщила во время прямого эфира руководитель фонда Екатерина Ефремова.

Те, кого заинтересовали предложения, могли прямо во время эфира откликнуться на одну из вакансий. За два часа «Доброцентр» получил около 45 заявок.

– Основная задача такой ярмарки – рассказать жителям Карелии о возможностях волонтерства, чтобы они присоединялись к движению, знали, кому помочь и как это сделать, – рассказывает Юлия Маликина. – Кто-то, возможно, пока не готов стать добровольцем, но он запомнит, что в любой момент можно открыть портал «добро.ру» и посмотреть доступные вакансии.

Несколько лет назад добровольцами считали школьников и студентов. Сейчас это многогранное движение, которое объединяет людей разных возрастов, разных профессий. Набирает популярность взрослое и осознанное добровольчество, когда люди понимают, зачем они идут и как они хотят помогать.

– Летом мы ездили на фестиваль *Ruskeala Symphony*, там средний возраст волонтера был 35 лет. В команде из трех десятков человек было лишь несколько школьников и студентов. Сейчас к нам присоединяются молодые люди старше 25 лет. Приходят родители, бабушки и дедушки, – вспоминает Юлия Маликина.

Молодежи интереснее что-то большое и яркое: массовые мероприятия, спорт, культура. Взрослые сперва приходят помочь конкретным организациям, к примеру, штабу «Помощь пожилым людям». Они понимают, что есть бабушки и дедушки, которые не могут выходить из дома, и целенаправленно идут в сферу социальной помощи. Большинство из них остаются в волонтерском движении: кто-то сейчас помогает в сфере культуры или массовых событиях.

Ярмарка волонтерских вакансий

Кормить, возить, веселить

Карельские волонтеры готовы помогать людям при обострении ситуации

Эдуард ТУР

Коронавирус наступает: количество заболевших в ежедневной сводке бьет весенние рекорды. Тогда для борьбы с ковидом ввели жесткие ограничительные меры, и на помощь нуждающимся пришли волонтеры. Мы узнали, готовы ли добровольцы повторить свой подвиг, ведь коронавирус не сдает позиции.

Пока жесткие ограничительные меры, с которыми жители республики столкнулись прошлой весной, не вводятся. Тогда, во время всеобщей самоизоляции, многие оказались в трудной ситуации: одни остались без работы, другие нуждались в самом главном – еде и лекарствах, а кто-то остро нуждался в транспорте. На помощь этим людям пришли волонтеры: они организовали подвоз пациентов и врачей до медучреждений, дежурили в штабе помощи пожилым и маломобильным людям и делали многое другое, чтобы помочь жителям республики. Мы спросили у добровольцев, готовы ли они прийти на помощь вновь, раз коронавирус не сдается.

Больничные клоуны. Фото Юлии Тубис

Волонтер штаба экстренной помощи пожилым и маломобильным гражданам

Помощь в самом необходимом

Штаб экстренной помощи пожилым и маломобильным гражданам открылся в конце марта. Помогать людям вызвались около 400 волонтеров, которые прошли собеседование и обучение, прежде чем приступить к работе. В штаб вошли активисты ОНФ и Карельского центра добровольчества, а также волонтеры-медики.

За три месяца было выполнено более 1 000 заявок: привозили продукты и лекарства, помогали добраться в больницу или уехать на дачу. Еду и медикаменты доставляли и жителям с подтвержденной коронавирусной инфекцией или подозрением на нее. Тем не менее благодаря строгому соблюдению мер предосторожности никто из участников штаба и пожилых людей, чьи заявки выполняли волонтеры, не заразился ковидом.

Юлия Маликина, заместитель руководителя Ресурсного центра развития добровольчества Карелии:

– Сейчас есть определенные сложности, так как у всей нашей команды есть основная работа, которая требует внимания и занимает время, как и у большинства волонтеров, которые помогали весной. Но понимая, что сейчас запросов может быть больше, мы запускаем набор волонтеров в возрасте старше 18 лет, в том числе и из районов Карелии для помощи в муниципальных штабах. Пока в республике нет серьезных ограничительных мер, как это было весной, поэтому штаб свою деятельность не осуществляет, но мы начали подготовку к той ситуации, когда помощь будет нужна.

Волонтер штаба экстренной помощи пожилым и маломобильным гражданам

Онкология на карантин не уходит

Вызванные коронавирусной инфекцией ограничительные меры, включая приостановку работы общественного транспорта, по-

«Ночные волки»

могли в борьбе с распространением COVID-19. Но многим страдающим онкологическими заболеваниями людям нельзя обойтись без регулярного лечения и процедур, которые могут предоставить только медицинские учреждения. На помощь им пришел фонд Арины Тубис. Его волонтеры обратились к неравнодушным жителям Карелии. И они откликнулись. Так возникла волонтерская группа водителей: они возили больных на лечение не только из Петрозаводска, но и из Кондопоги, Сортавалы, Суоярви, Питкяранты и других районов. Добровольцы соблюдали все меры предосторожности: салоны в автомобилях обрабатывали антисептиками, а водители обязательно использовали средства индивидуальной защиты.

Юлия Тубис, президент фонда имени Арины Тубис:

– Под нашим крылом люди с онкологическим диагнозом. Наша задача – помочь подопечным. Если что-то случится, то мы будем стараться и прилагать все усилия, чтобы их поддержать в сложной ситуации. Главное, чтобы они находились в безопасных условиях, не прекращали лечение и вовремя получали лекарственные препараты. Я, конечно, надеюсь, что все будет хорошо, но будем действовать по обстоятельствам и подстраиваться под ситуацию. Автоволонтеры продолжают работать. Если поступают заявки, например, необходимо кого-то привезти, увезти или доставить лекарство, мы их сразу же выкладываем. Кто может, тот оказывает поддержку. Мы подстроимся под любую ситуацию, но главное то, что мы будем рядом с нашими подопечными и они знают, что их не оставят.

Во время жестких ограничительных мер детей поддерживала и волонтерская группа «Больничные клоуны Карелии». Они не прекратили свою работу и до сих пор приходят к маленьким пациентам, но не в палату, а под окна.

– Больничные клоуны продолжают работу с нашими маленькими подопечными – это те, у кого слабый иммунитет из-за онкогематологических заболеваний. Они приходят под окна палат к деткам, и пытаются поднять им настроение, пообщаться, повзаимодействовать с ними насколько это возможно. Также они приходят и в Детскую республиканскую больницу: играют под окнами в футбол, танцуют, чай пьют из больших чашек – чего только не придумывают. Малыши наблюдают, с ними и медперсонал. Для них это поддержка. Сейчас в больницу доброволец не может сделать ни шагу. Мы из-за этого очень переживаем и страдаем, но в данной ситуации это правильный вариант, – рассказала Юлия Тубис.

Водители для врачей

Когда перестал ходить общественный транспорт, в трудном положении оказались не только пациенты, но и врачи. Хотя для медиков и был организован служебный автобус, но жители отдаленных районов на него попасть не могли. О проблеме узнал уполномоченный по правам ребенка в Карелии Геннадий Сараев. Детский омбудсмен предложил организовать подвоз специалистов прямо до медучреждений. Эту идею поддержал его помощник – президент клуба байкеров «Ночные волки» Геннадий Мазов. Когда был объявлен поиск добровольцев, многие байкеры и жители республики откликнулись на призыв и стали автоволонтерами.

Геннадий Сараев, уполномоченный по правам ребенка в Карелии:

– У нас есть группа волонтеров, которые отработали весенний период, они готовы вновь оказать помощь нуждающимся. Сегодня в Карелии жестких ограничительных мер нет, соответственно и потребности пока такие не высказывались. В первую волну, когда не работал транспорт, мы возили медработников. Сегодня к нам медицинские организации по этому поводу не обращались, поэтому и необходимости подвоза не возникало. Мы с такой инициативой на больницы пока тоже не выходили, но при необходимости будем помогать.

Музей Карельского фронта

Музей Карельского фронта

Илья Герасев

Илья ПРОХОРОВ

Музей Карельского фронта – единственный музей в нашей стране, который рассказывает о конкретном фронте. Он расположен в Беломорске – как раз там, где с декабря 1941-го по ноябрь 1944 года находился фронтовой штаб. В заключительном выпуске проекта «Выставка Победы» рассказываем не об одном экспонате, а о целом музее, который будет интересен всем, кто хочет знать подлинную историю.

Идею создать музей, посвященный истории Карельского фронта, в 2017 году предложил совет ветеранов Карелии, ее поддержала госкомиссия по подготовке к 100-летию республики. Одобрил инициативу и Президент РФ Владимир Путин.

Музей Карельского фронта открылся в день освобождения Карелии от финских захватчиков – 30-го сентября 2020 года. Это единственный в России музей, который рассказывает о конкретном фронте. Он расположен как раз там, где с декабря 1941-го по ноябрь 1944 года располагался его штаб.

Особенности Карельского фронта:
- просуществовал с августа 1941-го по ноябрь 1944-го;
- протяженность 1 600 километров;
- являлся самым статичным фронтом;
- основной противник – армия Финляндии, которая была союзницей фашистской Германии.

Команду по работе над экспозицией музея сформировали 1 июля 2019 года. В нее вошли сотрудники Национального музея Карелии, поисковики «Эстафеты поколений», а также специалист Центра воинской славы Петрозаводска – коллекционер Валерий Лазарев.

В течение года специалисты закупали предметы для коллекции музея на деньги, выделенные Минкультом Карелии и меценатами. Концепцию музея создавали историки Илья Герасев и Жений Парфенов. Стоит отметить, что в Музее Карельского фронта 1 100 предметов, почти все из них (более 90%) подлинные.

Карельский фронт был образован директивой ставки ВГК 23 августа 1941 года из частей 7-й и 14-й армий Северного фронта.

Благодаря Карельскому фронту врагу не удалось сомкнуть второе кольцо блокады Ленинграда: были скованы значительные силы противника на суше, в воздухе и на море.

Рассказывает руководитель проекта по созданию экспозиции Музея Карельского фронта, историк Илья Герасев: «Для экспозиции у нас было 620 квадратных метров, мы были несколько зажаты площадями, долго думали, как расположить экспонаты. Сохранившаяся коридор-

Зал «Олонецкое направление». Инсталляция о добровольце и красноармейце справа

Кабинет командующего Карельским фронтом. За столом – Валериан Фролов

Галерея Героев

ная система здания с анфиладным строением залов легла в основу построения экспозиции музея по географическому принципу – по направлениям движения фронта: с юга на север, от Ленинграда до Мурманска.

Первое, что мы начали делать, – собирать информацию. Ее оказалось очень много. Нам предстояло уместить эту информацию на небольшой площади, притом так, чтобы у людей не было упреков, что мы что-то упустили. В этом и состояла главная сложность. С этим справиться нам помогали не только ведущие историки Карелии, но и России.

(Продолжение на стр. 14–15)

Вся экспозиция расположена на втором этаже музея – в девяти залах, которые соединяет галерея Героев (коридор):

1. Кабинет командующего фронтом. В нем по фотографиям восстановлен интерьер одного из кабинетов штаба.
2. Олонецкое направление. В этом зале показаны военные события 1941 и 1944 годов на участке фронта между Ленинградом и Олонцом.
3. Петрозаводское направление. Тут отражены важные для столицы Карело-Финской ССР страницы истории, связанные с обороной, оккупацией и освобождением Петрозаводска.
4. Концентрационные лагеря. В зале представлен режим, установленный финской оккупационной администрацией, организация концлагерей для военнопленных и для гражданских лиц.
5. Медвежьегорское направление. Здесь историки уделили внимание обороне Медвежьегорска, через который проходили Кировская железная дорога и Беломорско-Балтийский канал.
6. Тыл Карельского фронта. Здесь показан подвиг советского народа, трудившегося для нужд фронта, выделены особенности партизанского движения на севере страны.
7. Мурманское направление. Зал расскажет о героизме защитников Мурманска, подвиге моряков Северного флота и обороне Заполярья.
8. Петсамо-Киркенесская операция. Здесь отображено наступление войск Карельского фронта и Северного флота в 1944 году на севере Финляндии и Норвегии.
9. Победа. Зал повествует о Великом Параде Победы 1945 года.
10. Галерея Героев. На стенах галереи напечатаны фамилии военнослужащих, погибших на Карельском фронте, а также здесь представлены портреты Героев Советского Союза и полных кавалеров ордена Славы.

Политрук пограничного отряда старшего лейтенанта Кайманова

Финский ДОТ

Зал «Тыл Карельского фронта»

Военнопленный

(Начало на 14–15-й стр.)

Сначала у нас была идея разместить экспонаты и в коридоре, но он оказался слишком узким. Идея пришла другая: мы решили сделать из коридора галерею Героев, чтобы отобразить в ней всех Героев Советского Союза и полных кавалеров ордена Славы.

В оформлении галереи помогли новые технологии – 3D-графика, благодаря которой человек, проходя по коридору, может видеть на стене летящих журавлей и сменяющиеся фамилии людей, погибших на Карельском фронте. В галерее будет играть песня «Журавли» Марка Бернеса.

В галерее Героев удалось разместить только три тысячи фамилий тех, кто погиб на Карельском фронте: больше не позволили площади. Вообще же на Карельском фронте погибло от 150 до 250 тысяч человек. Точных данных нет.

Экспозиция начинается в кабинете командующего. За столом сидит Фролов, стоит Куприянов. Интерьер мы воссоздавали по фотографии 1943 года, сделанной в штабе Карельского фронта: деревянные панели на стенах, портрет Сталина, настольная лампа, печь. Стол, стул, этажерка, форма и даже карты, которые смотрит за столом Фролов, – все это подлинное.

Этот зал погружает в рабочую атмосферу кабинета командующего. Мы, конечно, для подлинности хотели разбросать на полу окурки, поставить бутылку алкоголя на стол, ведь это все-таки жизнь – на войне всякое бывало. Но решили этого не делать.

После кабинета командующего экскурсия переходит в зал Олонецкого направления. В нем мы хотели рассказать о 3-й Ленинградской дивизии народного ополчения. Она формировалась во Фрунзенском районе Ленинграда. Тут мы говорим о том, как мог выглядеть молодой человек, который пошел добровольцем на фронт, и что было при нем.

Рядом мы представили этого же человека, но уже будучи красноармейцем. Ведь именно так выглядели военнослужащие во время боев в августе 1941 года в районе деревни Сяндеба. И конечно, такой боец участвовал в обороне Петрозаводска, ведь красноармейцы 3-й Ленинградской дивизии народного ополчения принимали бой под Ужесельгой.

Одну из самых интересных экспозиций нашего музея мы посвятили пограничникам. Именно они первыми встретили удар врага, который рвался вглубь Карелии, и приняли на себя основной удар.

В инсталляции представлен секретный наблюдательный пункт, ко-

Выставка Победы

торый был на каждой пограничной заставе. Мы реконструировали бой таким, каким видят его поисковики. Все очень подробно: все слои гильз и так далее.

Стоит отметить, что, когда началась Великая Отечественная война, в Карелии было спокойно: к нам война пришла 29–30 июня. То есть мы приняли войну во всеоружии. И конечно, у пограничников было время подготовиться, поэтому были и скрытые секретные наблюдательные пункты, которые располагались на каждой заставе.

Инсталляция рассказывает о заставе, которая находилась недалеко от Суоярви. В пограничном отряде служили 146 бойцов под предводительством старшего лейтенанта Никиты Кайманова. Когда финские войска на них наступали, бойцы были полностью окружены. Застава контролировала основную дорогу, вокруг были непроходимые болота и скалы. Финны их окружили, но ничего сделать не могли.

Пограничники Кайманова потеряли любую поддержку, потеряли связь, но в течение 19 суток сдерживали врага. Отступили пограничники только тогда, когда у них закончились все боеприпасы. Тогда командир заставы отдал приказ об отступлении. Бойцы прошли более 160 километров по тылам противника и вышли к своим. Стоит отметить, что к нашим вышли 108 пограничников, всех раненых они вынесли с собой. Это героический момент истории Карелии.

Для того чтобы придать нашей экспозиции реалистичности, мы поставили пограничный знак, который был специально обстрелян из боевой винтовки Мосина. Также мы представили вооружение, которое могло быть тогда у пограничников.

Также в этой инсталляции есть пулемет системы Максима. Он подлинный: когда застава Кайманова отступала в 1941 году со своих боевых позиций, пограничники закопали пулемет в землю, а когда советские войска в 1944 году в этих местах продолжали наступление, этот пулемет они нашли и откопали. Позже он попал в фонды Национального музея Карелии.

В зале, который посвящен концентрационным лагерям, есть инсталляция с военнопленным. Она вроде бы и простая, но по смыслу очень глубокая. Мы специально не перегружали ее. Все манекены с образами, кстати, мы заказывали у известного мастера Дмитрия Поштаренко.

Наша задача была показать, как содержались военнопленные в концлагерях. Колючая проволока в инсталляции тоже подлинная, финская. Я привез ее с раскопок в Кестеньге.

Инсталляция показывает всю трагичность положения наших советских солдат. На военном обычная солдатская шинель. Знаки различия с формы срывали. Более того, на задней части одежды русских солдат (на спине) финны нашивали букву «V». Для русских были особые условия содержания. Например, даже украинцам разрешалось носить рубахи-вышиванки. Послабления были и у других национальностей, но не у русских.

Следующая инсталляция в этом зале посвящена концлагерям для мирного населения.

Воссоздавать атмосферу было сложно: фотографий практически не сохранилось, их всего две. Благодаря им можно представить, как там был устроен быт. Также мы опрашивали и узников концлагерей, но помнят они немного, например, большую скученность людей на маленькой территории, двухъярусные кровати, занавески, которыми отделялись семьи.

Помнят также и огромный слой клопов в углах, а также отвратительные запахи. Но это, конечно, мы отобразить не могли. Представленный лагерь мог располагаться, к примеру, в Петрозаводске».

Быт в концлагере для мирного населения

Зал «Олонецкое направление»

COVID не пройдет?

Как в магазинах Петрозаводска соблюдают санитарные правила

Елена Новик

Очки у кассира есть, но не используются по назначению

(Продолжение. Начало на стр.1)

Анастасия КРЫЖАНОВСКАЯ

С тех пор, как заболеваемость коронавирусом в Карелии снова начала расти, за соблюдением профилактических мер стали следить еще пристальнее. Маски, перчатки, антисептики – все это сегодня обязательные атрибуты в общественном транспорте, магазинах, кафе. В минувшую пятницу специалисты Минэкономразвития Карелии провели очередной рейд, в ходе которого проверяли, как соблюдают правила в торговых точках Петрозаводска.

Объектами для проверки стали три магазина крупных торговых сетей, расположенных в разных районах города. Их выбрали исходя из тех жалоб, которые поступали непосредственно в министерство и Главе Карелии Артуру Парфенчикову. Подобных обращений, кстати, в последнее время становится все больше: где-то кассиры работают без перчаток, где-то покупателям нечем обработать руки.

Участники рейда смотрели на экипировку продавцов, наличие в зале антисептиков и разметки для соблюдения дистанции. И в первой же точке – сетевом магазине на Древлянке – обнаружили нарушения: на кассире не было очков, кроме того, в торговом зале не нашлось стационарного дозатора с антисептиком (его заменял флакон с распылителем). Не все знают, что это тоже нарушение: емкость для дезинфицирующего раствора должна быть такой, чтобы покупателям приходилось как можно меньше с ней соприкасаться.

В магазине другой торговой сети на Первомайском проспекте санитарно-эпидемиологические нормы тоже соблюли не до конца: один из кассиров был без очков, а возле дозатора не было информации о составе дезинфицирующего средства.

И только в третьей точке – магазине на Мелентьевой – нарушений найти не удалось. Алгоритм соблюдения норм там уже отработан, рассказала директор торгового заведения Елена Новик.

– Во-первых, у своих сотрудников в начале дня мы измеряем температуру, проводим с ними пятиминутки: опрашиваем, есть ли у них заболевшие родственники. Во-вторых, всем работникам выдаем одноразовые перчатки, маски и очки. Также проговариваем, что надо предупреждать покупателей о необходимости носить маски и пользоваться антисептиками.

Диспенсер имеется, а сведений о составе антисептика нет

На призывы надеть маску, кстати, не все покупатели реагируют спокойно: некоторые идут на конфликт. Но все-таки больше тех, кто к этим правилам относится лояльно, отметила Елена Новик: может быть, люди привыкли к масочному режиму, а может, действительно чувствуют ответственность за свое здоровье и безопасность окружающих.

По фактам выявленных нарушений сотрудники Минэкономразвития Карелии составили акты. В дальнейшем будет приниматься решение о возбуждении административных дел. За нарушение распоряжения Главы Карелии индивидуальным предпринимателям может грозить штраф от 20 до 50 тысяч рублей, а юридическим лицам – от 300 до 500 тысяч рублей, что многие предприятия уже испытали на себе.

– По последним данным, по результатам совместной работы с Роспотребнадзором на нарушителей наложено административных штрафов на сумму свыше 3,6 млн рублей, – рассказал начальник отдела промышленности и торговли регионального Минэка Сергей Жаров.

Рейды по торговым точкам будут продолжаться, причем не только в Петрозаводске: такие же проверки проводили, например, в торговых заведениях Сегежи и Беломорска.

А здесь не совсем правильно надета маска

Покупательница в маске

23-летнего мужчину поймали с 17 свертками наркотиков

Один сверток подозреваемый хранил в кармане куртки в пачке из-под сигарет, остальные были завернуты в медицинскую маску и спрятаны в нижнем белье.

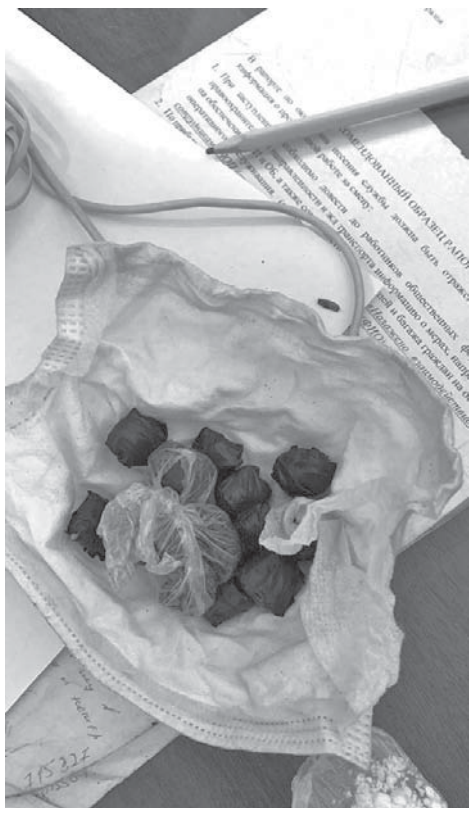

В Карелии завершили расследовать уголовное дело о незаконном обороте наркотиков в отношении 23-летнего жителя Суоярви, сообщает транспортная полиция. При личном досмотре у мужчины изъяли 17 свертков с наркотическим средством – эфедроном.

Злоумышленника поймали в конце лета этого года. Стражи порядка доставили его в служебное помещение, где при личном досмотре обнаружили и изъяли у него семнадцать свертков с порошкообразным веществом внутри.

Один сверток подозреваемый хранил в кармане куртки в пачке из-под сигарет, остальные были завернуты в медицинскую маску и спрятаны в нижнем белье. Общий вес изъятых наркотиков – более 10 граммов, для данного вида наркотиков это крупный размер.

По уверениям молодого человека, запрещенное средство он купил у неизвестных лиц для личного пользования.

Рассматривать дело по существу будет Петрозаводский городской суд. 23-летнему жителю Карелии грозит до десяти лет колонии.

Пожилая дачница потеряла из-за невнимательности 46 тысяч рублей

Изначальная стоимость покупки была меньше двух тысяч рублей.

В полицию Прионежского района обратилась 58-летняя дачница из Петрозаводска, сообщает пресс-служба ведомства.

Она рассказала, что уже более двух лет она подписана на местный паблик по продаже саженцев и цветов для сада. На днях женщина решила заказать три саженца: липы, кедра и пихты. Оставив в группе пост о желании приобрести товар, она получила личное сообщение от пользовательницы, имя которой не совпадало с администратором паблика. Но дачница не обратила на это внимания.

Поначалу переписка была выстроена в деловом ключе. «Бронируете ли саженцы? Как удобнее для вас их доставить? Вышлю ссылку для оплаты заказа, уточните для меня Ваш адрес и номер телефона?» – эти вопросы создали иллюзию, что с дачницей общается настоящая представительница группы.

Петрозаводчанке направили ссылку на сервис денежных переводов. Воспользовавшись ею и указав все данные, она получила смс из банка о списании денег. Затем в личные сообщения лжепредпринимательница вновь направила ссылку и дачница снова перевела деньги. Сообразив, что дважды полностью оплатила заказ, петрозаводчанка написала собеседнице о явной ошибке. В ответ пришли уверения о сбое в соцсети, дескать пройдете ссылке и придет возврат. На самом деле произошло повторное списание удвоенной суммы заказа. Эпизоды повторялись.

Фальшивая представительница паблика приносила глубочайшие извинения и уверяла, что уже связалась со службой техподдержки, а потому сейчас точно-точно произойдет возврат излишне уплаченных средств, надо всего лишь опять пройти по ссылке… Таким образом, запутанная злоумышленницей покупательница лишилась более 46 000 рублей. Изначально вся ее покупка оценивалась в 1 950 рублей.

Настоящий администратор паблика, узнав о том, как обманули ее клиентку, пожаловалась на аккаунт мошенницы, его заблокировали. В группе размещены предупреждения о том, что связываться по вопросам приобретения товаров следует исключительно с ней одной.

Полицейские проводят проверку.

Девушка получила год условно за оговор знакомого

Осужденная заявила о том, что приятель угнал ее автомобиль.

Прокуратура Прионежского района поддержала обвинение по уголовному делу в отношении 25-летней петрозаводчанки за ложный донос, сообщает пресс-служба ведомства.

В июле знакомый осужденной, управляя ее автомобилем, не справился с вождением, съехал в кювет и повредил машину. В результате они поссорились. Молодой человек оставил девушку с машиной и пошел пешком в Петрозаводск.

Разозлившись на своего знакомого, она сообщила в полицию об угоне автомобиля и совершении ДТП. При этом убедила свою подругу подтвердить ее слова.

Приехав на место полиция, предупредив девушку об уголовной ответственности за заведомо ложный донос, приняла и зарегистрировала ее заявление об угоне, который впоследствии не подтвердился.

Осужденная, учитывая наличие у нее двоих малолетних детей, приговорена к наказанию в виде 1 года лишения свободы условно с испытательным сроком 1 год.

Приговор суда не вступил в законную силу.

Петербуржец выдавал себя за жителя Крайнего Севера

39-летний житель Санкт-Петербурга в 2017 году обратился за назначением социальной выплаты. Сделал он это намеренно в Карелии, так как наша республика приравнена к Крайнему Северу. Как следствие выплата от государства увеличивалась на районный коэффициент.

Для этого необходимо было проживать в республике, поэтому мужчина зарегистрировался по месту проживания своей дальней родственницы, жительницы одного из сел Заонежья, сообщает пресс-служба МВД.

Продолжая жить и работать в Петербурге, мужчина скрывал этот факт. Когда выявили нарушение, он некоторое время пытался ввести в заблуждение проверяющих.

Собранные доказательства позволили подтвердить, что повышенная выплата с учетом районного коэффициента предоставлялась обвиняемому незаконно. Бюджету Российской Федерации был причинен ущерб на в сумму, превысившую 173 тысячи рублей. Впоследствии мужчина ущерб возместил.

Сейчас в суд направлено ходатайство о прекращении уголовного дела и замене его судебным штрафом.

Женщина убила ударом пятки в живот

Лоухский районный суд переквалифицировал статью, инкриминировавшуюся местной жительнице, по вине которой погиб мужчина. Подробности приводятся на сайте судебной инстанции.

Суд установил, что подсудимая из личной неприязни нанесла один удар пяткой по корпусу потерпевшего, причинив ему тупую травму живота. При этом женщина не предвидела, что от этого мужчина может скончаться, но, по мнению суда, «при должной внимательности и предусмотрительности должна была и могла предвидеть такие последствия». В результате нанесенная травма оказалась причиной смерти потерпевшего.

Следствие обвиняло женщину по части 4 статьи 111 УК РФ (умышленное причинение тяжкого вреда здоровью, повлекшее по неосторожности смерть потерпевшего), максимальное наказание по которой – 15 лет лишения свободы. Подсудимая своей вины по этому обвинению не признала, поскольку, по ее словам, не желала смерти потерпевшему и считает свои действия неосторожными.

Суд принял во внимание, что следствие не собрало достаточно доказательств вины подсудимой, переквалифицировал обвинение на часть 1 статьи 109 УР РФ (причинение смерти по неосторожности, максимальное наказание – 2 года лишения свободы) и приговорил женщину к одному году ограничения свободы. Также суд удовлетворил гражданский иск родственницы погибшего к подсудимой, взыскав с последней 500 тысяч рублей компенсации морального вреда.

Дорожник воровал фрезерованный асфальт самосвалами

Мужчина продавал асфальтобетонную крошку вместо того, чтобы отправить ее на переработку.

Костомукшский городской суд признал виновным мужчину, обвинявшегося по части 3 статьи 160 УК РФ (растрата, совершенная с использованием служебного положения). Подсудимый оштрафован на 30 тысяч рублей, сообщается на сайте судебной инстанции.

Установлено, что мужчина, работая дорожным мастером ООО «Автодороги-Питкяранта», приказал водителям компании отвезти и выгрузить фрезерованный асфальтобетон (ФАМ) у жилых домов в поселке Калевала. За 25 тонн ФАМа подсудимый получил от покупателей 35 тысяч рублей.

Дорожник возместил организации весь ущерб и полностью признал вину. По словам подсудимого, он хотел заработать и помочь жителям Калевалы с обустройством парковок.

Роспотребнадзор изъял из продажи 45 кг некачественных кондитерских изделий

Виновные лица оштрафованы на общую сумму 130 тысяч рублей, пишет пресс-служба надзорного органа.

Управление Роспотребнадзора по Карелии следит за качеством и безопасностью кондитерских и хлебобулочных изделий, которые продают в магазинах республики. За девять месяцев 2020 года лабораторно исследованы 194 пробы по показателям качества и безопасности.

По результатам проверок арестованы 39 партий кондитерских изделий весом 45 килограммов, специалисты вынесли пять постановлений о штрафах на общую сумму 130 тысяч рублей.

Проверки продолжатся.

Беги!

Анна ГРИНЕВИЧ

Побег с тремя детьми из дома мужа в Нигерии Мария Лобастова организовывала в течение трех недель. Спастись ей помогли местные нигерийские женщины из благотворительных организаций, бразильский консул, собственная стратегия, отчаяние и вера в чудо.

Эта история похожа на сюжет из фильма. Мария определяет его жанр как мистическую драму с элементами триллера. Она рассказала эту историю, потому что дала слово консулу Бразилии в Нигерии, что сделает все возможное, чтобы предупредить женщин, собирающихся связать свою жизнь с представителями другой культуры и уехать с ними жить в экзотические страны. Мария и сама чувствует потребность поделиться с другими своим тяжелым опытом, чтобы кто-то другой, возможно, смог бы избежать ее участи.

Примерно месяц назад Мария и ее трое детей – Джуниор, Натан и Оланна – приехали в Петрозаводск. Здесь Мария жила до того, как уехала за границу, здесь ее родные и друзья. Там, в Нигерии, остался муж Марии, с которым она прожила больше восьми лет, вначале в Таиланде, потом на его родине в Нигерии. Муж до сих пор не знает, что его жена и дети сейчас в России – Мария заблокировала все общие контакты.

Сейчас Мария хочет оформить официальный развод и сделать детям российское гражданство. Помочь детям адаптироваться в новых условиях. Найти работу. Встать на ноги. Пока семье помогают родители, бабушка, знакомые и незнакомые люди. Мария чувствует себя счастливой.

Побег

Мария прожила в Нигерии, на родине мужа, около трех лет. Говорит, что не только согласилась туда поехать, но и сама этого хотела. В Нигерии, в городе Энугу, жили родственники мужа Марии – Мориса. Уже около года в Энугу с бабушкой и тетей жил и старший сын Марии – пятилетний Джуниор.

В Нигерию семья переехала из Таиланда. Первые шесть лет семейной жизни Мария провела в Бангкоке. Там у Мориса был свой бизнес, который поначалу шел хорошо, а потом привел его к разорению. Это обстоятельство и стало решающим аргументом в пользу переезда семьи в Нигерию. Ехать на родину жены в Россию Морис не хотел категорически.

Жизнь в Нигерии оказалась очень тяжелой. Мария стала хозяйкой большого дома. По сути, она сама стала частью этой арендованной территории – муж относился к ней как приобретенному имуществу. В любой момент он мог наказать ее, ударить на глазах у детей или оскорбить. Для многих местных такое поведение мужчины было нормой. Выходить одной за пределы двора ей не разрешалось. О том, чтобы пойти работать, не шло и речи, хотя местные спа и один частный госпиталь предлагали ей работу на хороших условиях. Морис обещал, что он официально зарегистрирует косметологический кабинет для Марии, но этого так и не произошло, несмотря на то, что из России было привезено все необходимое оборудование и расходные материалы для успешной практики.

Рассказывает Мария:

– Примерно год назад я поняла, что никогда не смогу привыкнуть к такой жизни. Наступил предел. Это касалось даже не уровня тамошней жизни, не отсутствия условий, хорошего образования для детей и общего настроя. Меня пугало и угнетало нестабильное психическое поведение мужа. Иногда было просто очень страшно. Всякий раз я пыталась понять, что для него служит тумблером для резкой смены настроения, но ответов не было. В конце концов все стало так плохо, что я поняла, мне надо брать ноги в руки и большими скачками оттуда бежать, искать выход, спасаться. И я такой выход нашла.

Мария говорит, что ей помогло то, что ее дети не являлись гражданами Нигерии, а получили гражданство «третьей страны» по рождению. Оланна родилась в России и является гражданкой России, а ее братья были гражданами Бразилии. Все документы на детей муж тщательно прятал в секретном месте.

Планировать побег, не имея на руках детских паспортов, было бесполезно. Мария догадывалась, что, возможно, муж прячет паспорта в тяжелом чемодане, который был закинут на самый верх огромного шкафа в одной из комнат. Добраться до него стало возможным только после переезда. Позднее оказалось, что чемодан закрыт на два кодовых замка.

– Есть сундук, в сундуке заяц, в зайце утка, в ней яйцо, в яйце иголка. Мой квест был примерно таким же. Когда я нашла чемодан, стала думать, как его открыть. Папа мне говорит: подбирай коды! И я смогла подобрать код к одному замку. Код был такой – 666. Второй замок никак не открывался. Тогда я взяла длинную плоскую отвертку и стала пробовать зацепить крючок замка. И замок в конце концов отошел! Я открыла чемодан, нашла в нем абсолютно все документы. Но меня ждала другая беда: оказалось, что детские паспорта уже просрочены. Возьмись я за это дело буквально двумя месяцами раньше, все было бы гораздо проще. Я проплакала всю ночь. Документы я сфотографировала и положила обратно. Мне надо было стать хитрой и изворотливой. Организовать побег мне помогла основатель и исполнительный директор организации *WACOL* – профессор Джой. Я вышла на нее случайно. Сначала я обратилась за помощью в частную клинику в Лагосе, где принимают жертв сексуального насилия. Там мне сказали, что это не их юрисдикция, и дали контакты благотворительной организации *WACOL*, где помогают женщинам – жертвам домашнего насилия. Профессор Джой сразу прониклась моей историей, и мы начали работать в направлении организации нашей эвакуации.

Со своей помощницей Мария общалась по телефону и по электронной почте. Общение было тайным. На самом деле, муж вообще не знал, что у Марии есть телефон. После очередного избиения он отобрал у жены ее смартфон и спрятал его, велев связываться с семьей только через его аккаунт в *WhatsApp*. В отсутствие мужа Мария искала свой телефон, проверяя все возможные места, и в итоге нашла его. Это позволило ей поддерживать связь с родителями и людьми, которые ей помогали в Нигерии.

За три недели Мария до мелочей продумала план своего побега, приготовила минимум вещей, спрятала свои паспорта и деньги, которые ей прислали родители. Она ждала только подходящего момента, надеясь на то, что муж уедет в командировку хотя бы на сутки. Но момент не наступал, а сил терпеть, притворяться и ждать уже не было. Тогда она решилась на рискованный шаг. В ночь перед побегом она связалась с профессором Джой и договорилась с ней о машине, которая должна была приехать к дому Марии через час после отъезда мужа на работу. Дети ничего не знали, они спали.

– Я сейчас вспоминаю, как готовилась к побегу, и не верю, что это было со мной. Я покормила мужа завтраком, собрала ему обед. Посмотрела, как он уезжает. Потом за полчаса собрала вещи и разбудила детей. Сказала, что у них будут каникулы. Они очень обрадовались, потому что три года ничего не видели, кроме забора вокруг дома. Приехала машина, водитель помог мне загрузить вещи. Организация оплатила мне такси до аэропорта и билеты на самолет в Лагос. Там было консульство Бразилии, поэтому было принято решение ехать туда. В Лагосе нас уже встречали сотрудники приюта организации *Project Alert* для женщин и детей, подвергшихся домашнему и сексуальному насилию. Из-за пандемии мы неделю жили в отеле, ждали результаты тестов. Потом весь август бесплатно прожили в этом приюте. Мы там жили в ожидании чуда.

Первым делом Мария обратилась в российское консульство в Нигерии. Там ей сказали, что политика организации не позволяет им вмешиваться в семейные конфликты. Сказали, что выехать из страны невозможно. Помощь Мария и ее дети нашли в консульстве Бразилии. Консул поддержал Марию, оказал ей моральную поддержку и помог в оформлении новых паспортов для детей. Прощаясь, он сказал: «Мария, зачем вы вообще сюда приехали? Разве вы не знали, куда едете? Когда вернетесь на родину, рассказывайте всем, кому сможете, вашу историю. Чтобы другие женщины не совершали таких же глупостей».

– Женщины, которые мне помогали, были посланниками богов. Я говорю о профессоре Джой из организации *WACOL* в Энугу и мадам Джозефин, лидере и организаторе *Project Alert* из Лагоса. Я к ним отношусь именно так. Они сделали все до мелочей, что от них зависело. Мои родители отправили деньги на билеты. Мадам Джозефин нашла агента, который купил нам билеты домой. Мы летели из Лагоса в Каир. Из Каира – в Стамбул. Потом из Турции в Москву. У меня было ощущение, что сама Вселенная мне помогает в этом деле, потому что все настолько удачно сложилось. Все те люди, которые были вокруг меня, все, кого я встречала – черные, нигерийцы, местные – все были на моей стороне и все помогали мне. Это просто чудо. Это как, знаете, пройти через стену.

Мужская страна

– За что вас бил муж?

– Его не устраивало, что у меня есть свое мнение. Что я всегда спрашивала: почему? Сначала сделай, как я говорю, а потом высказывай свое мнение. Не спорь. Не обсуждай. Не лезь не в свое дело.

– Это началось в Нигерии?

– Нет, это было еще в Таиланде. Побои тоже. Я обижалась, уезжала от него, но возвращалась обратно. Мне было плохо с ним, но казалось, что без него еще хуже. Я боялась и надеялась, что все можно исправить. Он пользовался моим безволием, запугивал, шантажировал детьми.

– Как вы познакомились?

– Я работала в отделе недвижимости в большой туристической фирме в Паттайе. Это был самый яркий и счастливый период моей молодости. В компании работало много русских, украинцев. Было интересно, у меня была прекрасная зарплата – люди охотно покупали недвижимость в Таиланде. Я жила в курортном городе. Все было прекрасно. И в это счастливое время я встретила будущего мужа. Он приехал как турист в Паттайю из Бангкока. Это была любовь с первого взгляда. Наши отношения были очень романтичными, мы начали ездить друг к другу в гости, много гуляли. У нас появились любимые места: улицы, кафе. В любимом нашем кафе он сделал мне предложение. Там на стенах были развешаны мониторы, где крутили ролики про мороженое, интервью с клиентами. И вдруг я увидела, как вместо этого на экранах начинают появляться стихи, в которых упоминается мое имя! И в конце этих стихов на всех экранах вдруг появляется надпись: «Мария, выйдешь ли ты за меня замуж?» И тут он встает на колено с этим своим кольцом в коробочке. Я сразу согласилась.

– Как вы жили в Таиланде?

– Первые месяцы все было хорошо. Но стали появляться высказывания, которые могли меня

Геле – национальный головной убор нигерийских женщин

ранить. Мы же не жили вместе до свадьбы. Я не знала, какой он в быту. Разница в культурах дала о себе знать. По его мнению, все в доме должна делать женщина. И я, уже беременная, ходила за продуктами, убирала в доме. А он сидел за столом, за компьютером и учился. Потом стало еще тяжелее.

– Можно ли было привыкнуть к такой жизни?

– Привыкнуть к тому, что тебя бьют, невозможно. Даже животные не могут к этому привыкнуть. Животные будут искать лазейку, чтобы сбежать. Но я задержалась, потому что долгое время находилась в плену собственных иллюзий.

– С кем общались в Таиланде и потом в Нигерии? Были ли у вас друзья?

– В Бангкоке у меня были хорошие соседки, тайки. Мы вместе ходили на детские площадки, разговаривали, обсуждали детские темы. В Таиланде я не могла работать, потому что денег на няню у мужа не было. В Нигерии у меня не было ни друзей, ни знакомых, кроме одного человека, с которым я случайно познакомилась на заправке. Оказалось, что он актер, в прежние времена снимался в местном Голливуде – Нолливуде. Он, кстати, обещал меня познакомить с актерами, которые мне уже нравились в Нолливуде. Я знала и его жену. Больше знакомых не было. В Нигерии ко мне очень хорошо относилась семья мужа. У меня были прекрасные отношения с его мамой и сестрой. Еще у него есть семь сестер и братьев, которые живут в разных местах. Из-за того, что его родные всегда принимали мою сторону, он их выгнал из дома.

– Приходилось ли вам участвовать в местных религиозных обрядах, ритуальных действиях?

– Я вступила в род своего мужа. Этот обряд относится к ритуальной магии. И я пользовалась потом этой магией, чувствовала ментальную поддержку духов этого рода, в который меня приняли. Это трудно описать, кому-то в это будет сложно поверить. Но на родной земле мы чувствуем какую-то поддерживающую нас энергию, так же и там. Объяснения каких-то вещей мне приходили во сне. Я сначала удивлялась, что мне вообще могут сниться такие сны. Раньше я думала, что это совпадения, но сейчас я знаю, что все события складываются так, как мы их программируем. Поэтому нужно контролировать то, что мы говорим и что думаем. Я там это хорошо почувствовала. Можно об этом рассказывать, но нужно пережить.

– Вы проходили обряд инициации?

– Было три обряда инициации в течение трех месяцев. Они проводились в полнолуние в родовой деревне предков. Обряд проводил старейшина рода – мой свекор. В деревне было специальное место, двор с домами, выстроенными в форме каре. В торце двора был дом, в котором люди не живут, дом умерших предков. Справа от двора находился сакральный камень рода. Для совершения обряда была нужна живая курица, местная, орехи кола – без них не происходит ни одно собрание, ям (что-то вроде турнепса), напитки. Кровь курицы предназначалась в жертву предкам. Мне кажется, я слышала, как происходил этот переход души. Курицу брали, перерезали ей горло. Я стояла на коленях. Произносились определенные слова, которые я повторяла. После третьего обряда мне было очень тяжело: я не могла ни есть, ни пить. В Африке я впервые, наверное, стала осознавать связь между действиями и их последствиями. Могу сказать, что там жить без этой незримой помощи умерших представителей рода, духов, нельзя. Мне и так было там тяжело, но без их помощи было бы еще хуже.

– Чувствуете ли сейчас эту поддержку?

– Я чувствую благодарность. Ощущения каких-то внутренних связей приходит как знание, как ощущения на тонком плане. Когда я планировала побег, искала людей и какие-то возможности, то все это мне давалось, как по волшебству. Я понимала, кто мне помогает и кто меня защищает.

– Вы действительно поначалу хотели остаться в Африке насовсем? Что вы планировали там делать?

– Да, у меня были планы. Я специально ездила в Москву, чтобы освоить профессию косметолога. Поэтому я училась в Москве на косметолога, чтобы там продвигать это направление. Там это есть, но не настолько развито. Там очень просто открыть свой бизнес – зарегистрировал кабинет или клинику и работай. Меня приглашали работать с лазером в хорошую частную клинику. Но муж сказал, что я не знаю страны, что меня хотят обмануть, мне будут завидовать и строить козни. Весь его абьюзерский арсенал пошел в ход, чтобы только отговорить меня от хороших предложений по работе и не дать развиться как личности и специалисту. Он не хотел, чтобы я становилась независимой от него экономически.

– Что делали дети?

– Там нет детского сада, дети сразу идут в школу. Понятно, что это не школа как мы ее себе представляем, но прописи у них есть, они учат алфавит. Не все школы располагают комнатой, где дети могут днем спать. Это есть только в очень дорогих частных школах. Средний сын ходил в школу среднего уровня, и дети там спали прямо за столами. Потом он заболел – маленькому ребенку нужно нормально высыпаться. Пришлось снять его со школы. Старший в школе отучился два года.

– Ваш муж не бил детей?

– В Нигерии во многих семьях бьют детей. В школе бьют детей. Однажды сын пришел, а на спине – красная полоса: «Мама, меня наказали за то, что я медленно писал». И это, между прочим, в частной школе. За невнимательность и нестарание детей могут ударить палкой по руке или по спине. Я сказала мужу, что это неприемлемо. А он сказал, что такова методика воспитания.

– Все мужчины так себя ведут в Нигерии?

– Женщины, которые мне помогали убежать, говорили, чтобы я не считала плохими всех нигерийских мужчин. Я уверена, что не все ведут себя, как мой муж. Между тем страна так устроена, что мужчина в ней является главным, а женщина и дети должны подчиняться ему. Каждая третья женщина в Нигерии по статистике является жертвой домашнего насилия.

– Почему вы так долго терпели унижения от мужа?

– Это моя ошибка. Я долго надеялась, что все сможет наладиться. Окончательное разочарование я испытала после того, как на нас напали вооруженные грабители. Тогда я повела себя достойнее, чем муж. Грабителей было трое, трое молодых людей в спортивных костюмах. Худющие, голодные. Первым делом они съели булочки, оставшиеся от детского ужина. В экстремальной ситуации мой муж оказался абсолютным трусом. Он накачанный, сильный, но трое тощих подростков спокойно уложили его лицом вниз на пол и связали. Они забрали планшеты, телефоны, лэптопы и хотели взять деньги. Ситуация была напряженной, в соседней комнате спали дети. Я ему говорю: «Дай им свою карточку!». А он начинает им рассказывать, какая у него плохая жена. Я лежала рядом на полу и думала только о том, чтобы все остались живы-здоровы. В итоге я сама грабителям предложила показать, где лежит банковская карта. Потом

В Лагосе Мария с детьми прожили весь август. В это время волонтеры и представители консульства готовили их отъезд

я получила за это, конечно, крепко. Пока мы спускались по лестнице, я услышала, как захлопнулась наверху тяжелая металлическая дверь. Он испугался и закрылся, а я осталась с грабителями. Дала им карту, и они ушли. Им потом не повезло с этой картой, потому что стоял лимит – 100 тысяч найра, это 20 тысяч рублей на наши деньги. После случившегося муж меня избил. А потом я на него запрыгнула и сама его ударила. В этот момент я очень внутренне изменилась. Поняла, что больше не буду терпеть, а начну что-то делать для нашего спасения.

Сейчас Мария с детьми живут на съемной квартире в Петрозаводске. Бабушка, прабабушка и дедушка живут неподалеку. Они активно помогают семье дочери. Мама Марии, Екатерина, говорит, что за месяц здорово подтянула свой английский – дети разговаривают на этом языке. Старший сын Марии Джуниор пошел в первый класс. На уроки он ходит с мамой или бабушкой – они переводят ему непонятное. Натан ходит в детский сад и прекрасно приспособился к его режиму. Он очень старается выучить русский язык и стать окончательно своим в группе. Младшая дочка пока при маме, но тоже скоро пойдет в детский сад. Дома дети говорят сразу на трех языках: английском, игбо (кроме Джуниора, он его не любит) и русском.

На родине

Морису Джуниору, по признанию его мамы, сейчас нелегко, хотя он и не показывает этого. Он старший, и ему сложнее привыкать и к климату, и к обществу, и к языку. Много времени с Джуниором проводит его бабушка – они могут разговаривать обо всем или почти обо всем. Мальчик очень любит животных. Все собаки, кошки и птицы приводят его в восторг.

Екатерина Лобастова, мама Марии:

– Как-то я попросила Джуниора нарисовать семью, такой психологический тест. Он нарисовал четверых. Спрашиваю, где папа? Отвечает, его тут нет, потому что он бил маму. Спрашиваю: «Ты его любишь?» А он: «I love him not really» (т. е.: я не очень его люблю). Воспитание Джуниора не дает ему возможности сказать прямо «нет».

Рассказывает Мария:

– Я знала, что так и будет. Дети начнут видеть мир и красоту вокруг. Сейчас они как губки впитывают все. Хотят учиться. С первого выхода во двор они окружены другими детьми, которые с удовольствием с ними общаются. У меня сейчас такой подъем духа! Я знаю, что все будет хорошо. Вспоминая прошедшее, не могу сказать, что эти годы выброшены на свалку. Это огромный, колоссальный урок. Без этого я не вышла бы на тот уровень понимания себя, своего предназначения в жизни. Мы прекрасно живем. У нас круглые сутки есть свет и чистая вода. Есть бабушки и дедушка. Нас поддерживают друзья и незнакомые люди. Все нам помогают. Это удивительно. Я почувствовала, насколько все изменилось. Наверное, я сама изменилась. Да, сейчас холодно, октябрь, но в моей душе тепло и светло.

Мария Лобастова и ее мама Екатерина просят передать благодарность всем людям, которые им помогли и продолжают помогать в Петрозаводске. Сейчас у детей есть одежда на зиму, появилась мебель в съемной квартире, спортивный уголок. Семье очень помог уполномоченный по правам ребенка в Карелии Геннадий Сараев, волонтеры благотворительных фондов «Материнское сердце», «Теплообмен», социального центра «Преодоление». Знакомые и незнакомые люди откликаются по первому обращению Екатерины Лобастовой. Все новости о жизни дочери и внуков она описывает в своих соцсетях.

Узнав о том, что семья Марии нуждается в помощи, волонтеры принесли им одежду, продукты и много игрушек

Эковолонтеры пройдут 10 экспедиций по самым живописным рекам Карелии

Благодаря поддержке Фонда президентских грантов летом 2021 года 300 добровольцев отправятся в 10 экспедиций по водным маршрутам республики, благоустроят берега и установят 30 информационных табличек, призывающих беречь природу.

Уже более 20 лет активисты проекта «Чистые реки» организуют сплавные экспедиции по порожистым рекам и благоустраивают туристические стоянки в местах, недоступных для обычных «сухопутных» эко-волонтеров, сообщает Медиашкола НКО.

Благодаря поддержке проекта Фондом президентских грантов в 2021 году на сплавы отправятся команды добровольцев, пожелавших принять участие в проекте. Каждую команду будут сопровождать специально обученные инструкторы, поэтому специальная подготовка не требуется. Их путешествие продлится от 2 до 9 дней в зависимости от удаленности места и сложности маршрута.

– В республике примерно 73 тысячи озер и 28 тысяч рек, но популярных водных маршрутов не больше 10. На них размещены живописные пороги различного уровня сложности. Ежегодно их посещают многочисленные туристические группы. Из-за экологически неосознанного поведения туристов вокруг этих стоянок формируются скопления мусора, и его никто не вывозит. Эти места, как правило, находятся вдали от любых дорог и вдоль порожистых рек, которые затруднительно преодолеть без специального снаряжения и подготовки, – рассказывает Медиашколе НКО руководитель проекта Илья Косенков.

Предварительный график эко-сплавов на лето 2021 года: Сяпся – Шуя 1–6 июня; Шуя ниж. 6–7 июня; Шуя верх. 12–14 июня; Шуя 22–28 июня; Укса 29–31 июня; Кереть 6–13 июля; Кереть 13–20 июля; Писта 20–29 июля; Шуя верхн. 1–3 августа; Охта 18–26 августа; Чирко-Кемь 26–31 августа. По словам организаторов, это самые востребованные и самые живописные водные маршруты Карелии.

В декабре дополнительную бесплатную подготовку получат 50 инструкторов, как правило, опытных туристов, которые и будут сопровождать эковолонтеров. А набор в команды пройдет в марте-апреле. Сейчас организаторы приглашают к сотрудничеству медиаволонтеров. Каждый желающий может отправиться в это удивительное путешествие. Связаться с командой проекта можно в официальной группе во «ВКонтакте» (*vk.com/cleanrivers)*.

Добровольцы республики встретятся в Петрозаводске

В ноябре в столице Карелии пройдет республиканский форум «PRO ДОБРО».

С 20 по 22 ноября в Петрозаводске пройдет традиционный республиканский форум добровольцев «PRO ДОБРО». В связи с пандемией поучаствовать в мероприятиях лично сможет лишь малая часть волонтеров, для остальных основные события будут доступны в онлайн-формате.

Ключевым направлением форума станет работа волонтеров в период пандемии и развитие добровольчества в районах Карелии.

– Наша задача – помочь добровольческим объединениям выстроить работу с волонтерами в местном сообществе: будем обсуждать варианты сотрудничества с учетом пандемии и новых вызовов, которые там возникают, а также поговорим о том, какую помощь в этом направлении может оказать Добро-центр, – пояснила руководитель Ресурсного центра развития добровольчества Карелии Дарья Маковецкая.

Участники форума подведут итоги флагманских проектов 2020 года: («Лаборатория добровольчества Карелии» и «Добро *Digital*», реализованные при поддержке Фонда президентских грантов и гранта Главы Республики). Кроме того, организаторы подготовят специальные площадки, которые будут посвящены программе мобильности и добровольчеству в сфере культуры. На последней обсудят итоги реализации проекта «Арт-навигатор добровольчества Карелии».

На форуме ждут лидеров и активистов добровольческих проектов, программ и объединений, а также специалистов бюджетных и некоммерческих организаций, которые только планируют создавать сообщество добровольцев. Для участия необходимо подать заявку через портал «Добро.ру».

Работающих пенсионеров становится меньше

За 9 месяцев года в Карелии назначено 3 400 пенсий. Сейчас в республике количество граждан, являющихся получателями страховой пенсии по старости, составляет 207 800 человек, что на 1 370 человек меньше, чем год назад. В целом количество получателей пенсий в республике – 238 160 человек.

Среди всех граждан, которые стали пенсионерами в 2020 году, около одной тысячи – это женщины-северянки с двумя детьми, которые по-прежнему выходят на пенсию в 50 лет. Еще 500 жителям Карелии пенсии по старости назначены без повышения пенсионного возраста в связи с наличием льгот, среди которых работа в тяжелых и вредных условиях.

22% пенсионеров в Карелии продолжают работать. Однако число работающих пенсионеров в 2020 году сократилось на две тысячи человек. Основную долю среди работающих пенсионеров, получающих пенсию по старости, по-прежнему составляют женщины (68%). Более половины работающих карельских пенсионеров еще не достигли общеустановленного (российского) пенсионного возраста.

Напомним, что с 2019 года начался переходный период по повышению пенсионного возраста. Жители Севера имеют право на досрочный (на 5 лет раньше) выход на пенсию. У женщин-северянок, которым в 2020 году исполняется 50 лет, и у мужчин-северян, которым в 2020 году исполняется 55 лет, право на назначение страховой пенсии по старости наступит через полтора года, т. е. во втором полугодии 2021 года (если день рождения в первом полугодии) или в первом полугодии 2022 года (если день рождения во втором полугодии).

Марафон добрых дел завершился

Самыми активными оказались добровольцы, которые живут в деревне Рыпушкалицы.

Республиканский волонтерский конкурс «Марафон добрых дел» завершился в Карелии. Результаты игры объявили накануне вечером во время онлайн-трансляции. Всю прошлую неделю волонтеры выполняли различные задания, в основном это вакансии в сфере культуры. За добрые дела командам начисляли баллы.

Первое место заняла команда «Доброделы» из Олонецкого района, в которую вошли педагоги Рыпушкальской школы. Некоторые вакансии они выполняли вместе со своими учениками. Команда помогала местному приюту для животных «Верные друзья», расшифровывала текст для подкастов и разработала афишу для соцсетей Национального музея Карелии, а также приняла участие в конкурсе рисунков «Я помню. Я горжусь. Брестская крепость». Всего «Доброделы» выполнили 21 вакансию.

В этом году на марафон заявились 84 команды – это максимальное количество за всю историю мероприятия, которое проводится с 2010 года. Среди участников были школьники, студенты, семьи и организации со всей республики. Также заявились и команды из Мурманской области. Большинство заданий можно было выполнить дистанционно.

На автобусных маршрутах вводится зимнее расписание

Изменения вступят в силу с 1 ноября.

Зимнее расписание движения автобусов в первую очередь касается маршрутов, курсирующих по направлению к местам расположения дачных угодий. Это связано с сезонным снижением пассажиропотока, так как дачники в этот период предпочитают оставаться в городе.

Напоминаем, что в ближайшее время некоторые рейсы будут отменены, часть из них переносится на другие часы и дни, в связи с чем просим заранее планировать поездку, согласовывая ее время с новым расписанием движения автобусов.

Существующее транспортное сообщение с населенными пунктами, в которых постоянно проживают люди, будет сохранено.

Подробнее с новым расписанием предлагаем заранее ознакомиться на официальном сайте петрозаводского автовокзала.

План развития Сортавалы подготовят к 1 декабря

Какие проекты нужно реализовать в первую очередь, помогут решить общественники.

Об этом заявил Артур Парфенчиков на заседании общественного совета, который будет контролировать реализацию плана на городском уровне. В совет вошли жители Сортавалы и поселка Хелюля.

Ранее Парфенчиков создал при региональном правительстве рабочую группу по социально-экономическому развитию Сортавалы, в которую вошли министры и представители районной администрации, в том числе ее глава Леонид Гулевич. Рабочая группа подготовила проект плана развития, включающий ремонт дорог, благоустройство улиц, выделение земельных участков под ИЖС, ремонт школ и больницы, строительство детского сада и другие проекты.

Окончательную редакцию программы утвердят с учетом мнения общественного совета, подчеркнул Парфенчиков. Он предложил его участникам определить, какие проекты в городе следует реализовать в первую очередь. На сегодняшнем заседании члены совета рассказали о своем видении плана развития.

– Власти будут прислушиваться к нашему мнению, а мы выражаем мнение жителей. Каждый – специалист в своей области, а если идет общественное обсуждение, мы можем договориться, что для города в приоритете и как мы будем работать дальше, – пояснила роль общественного совета председатель совета депутатов Хелюльского поселения Елена Синицына.

Весной 2020 года муниципальные депутаты решили объединить Сортавалу и расположенный рядом с городом поселок Хелюля, затем это решение утвердило Законодательное Собрание Карелии. Объединение поселений позволит сэкономить средства на содержание органов власти, освободившиеся деньги можно направить на развитие города, отмечали в региональном правительстве.

Короткометражка о Заонежье победила на международном кинофестивале

В программе VI международного фестиваля кино и телефильмов «Святой Владимир» участвовали более 50 отечественных и зарубежных работ.

Фильм «Заонежане. Былины Северной Эллады» завоевал главный приз VI международного фестиваля кино и телефильмов «Святой Владимир» в номинации документального короткометражного кино.

В программе фестиваля были представлены более 50 отечественных и зарубежных работ: короткометражные и полнометражные кинофильмы всех видов и жанров (игровые, документальные, просветительские (научно-популярные), анимационные), а также телепроекты, направленные на сохранение семейных ценностей, межнационального согласия.

Фильм о Заонежье был снят в рамках этнографического проекта «Земля людей», который представляет собой цикл документальных фильмов о самобытных, исчезающих народах России и ставит своей целью показать традиции, обычаи, особенности образа жизни малочисленных народов страны. Премьера проекта, созданного ООО «ТВ Студия Август», состоялась на телеканале «Россия – Культура».

Четыре фильма из научно-популярного цикла посвящены жизни и культурным традициям четырех народов, проживающих в Карелии: карелам, вепсам, финнам и заонежанам. Они были подготовлены при информационной поддержке Миннаца и увидели свет в год 100-летия образования республики.

В Грозном представили спектакль на вепсском языке

Спектакль «Дом окнами в поле/*Kodi iknoil pöudolepäi*» был первым в программе среди приезжих участников на втором всероссийском фестивале национальных театров «Федерация» в столице Чечни. Вепсский язык спектакля, звучавший со сцены Театра юного зрителя Чеченской Республики, был воспринят публикой с большим интересом.

Приветственные слова в адрес фестиваля прозвучали от режиссера спектакля Снежаны Савельевой и заместителя директора Национального театра Карелии Марины Морозовой, а после показа прошло обсуждение спектакля «Дом окнами в поле» с участием членов художественного совета фестиваля.

Андрей Пашанин – заслуженный артист РФ, художественный руководитель «Отдельного театра Пашанина»:

– Прекрасные впечатления. Я весь спектакль улыбался. Вы несете энергию доброты. В вашей республике живут светлые люди. Спектакль отсылает к бестселлерам советского кино. Есть в нем нечто такое доброе – «будулаевское». А главная героиня как будто Клара Лучко. Я просто сижу и влюбляюсь. Такой спектакль настраивает фестиваль на добро и волну позитива. Вы ведь снова первые среди гостей. Спектакль – безусловная удача и новый виток популярности Александра Вампилова.

Екатерина Морозова – кандидат искусствоведения, театровед, театральный критик, доцент театральной школы Константина Райкина, педагог ГИТИС и Высшей школы сценических искусств Г.Г. Дадамяна, эксперт фестиваля «Золотая маска»:

– В этом спектакле удачное попадание в амплуа. В наивное и чистое искусство прекрасно вписан национальный колорит. Это дает объем спектаклю, объем теме, и хор в этом смысле очень убедителен. Лубок в сценографии максимально органичен. Несколько дней назад посмотрела «Калевалу. Эпизоды» на «Золотой маске». Здорово, что театр развивается, и вы ищете различные способы приобщения к национальной культуре.

Елена Глебова – театральный критик, редактор театрального журнала «Страстной бульвар» (Москва):

– Спектакль вне времени: в нем есть и лубок, и мистика. В нем много символичных вещей, много деталей, которые работают с цветовыми акцентами. Со вкусом и философски создано сценографическое решение. Ковер здесь – и окна в поле, и дверь в мир. Интересно наблюдать за ростом героев в спектакле и тем, как они прорастают друг в друге. Показана метаморфоза главной героини: от засидевшейся квочки до Мадонны в финале. Хор в спектакле, с одной стороны, единая сущность, вершитель судеб, а с другой – отдельные личности. Но главное, что спектакль на вепсском языке. Важно, что вы возвращаете его в семьи. Благодарю каждого за это.

Директор фестиваля «Федерация» Хава Ахмадова объединила выступления карельского театра за оба года, обратив внимание на то, что спектакли Национального театра Карелии (в 2019 году на фестивале был представлен спектакль «Сын-медведь») обладают неким мистическим притяжением и светом.

Ольга Рябикова. Дух зверя

О медведе языком искусства

В Доме ремесел (ул. Кирова, 13) открылась выставка декоративно-прикладного творчества мастеров *KONDII*.

Экспозиция посвящена 100-летию республики. А поскольку на гербе нашей республики изображен медведь, все работы на выставке о медведе – умном, сильном, грациозном звере, который воспет в песнях и рунах Карелии.

В выставке принимают участие около 50 мастеров из Петрозаводска, Прионежского, Кондопожского, Беломорского и Сегежского районов. Работы представлены в разных техниках: скульптура, художественная обработка камня, резьба по дереву, керамика и фарфор, золотое шитье, ткачество, художественная обработка бересты, лоскутное шитье, ювелирное украшение, авторская кукла, бумажная пластика, валяние из шерсти, декоративная живопись, вязание и папье-маше. Разнообразие работ говорит о том, что образ этого обитателя лесов очень любим мастерами.

Выставка будет интересна и детям, ведь на ней представлено много медведей-игрушек.

Также показаны несколько изделий, изображающих герб нашей республики. Например, посетители могут увидеть герб, выполненный из натурального камня различных пород: мрамора, яшмы, лазурита и оникса.

Д.С. Малышева. Мать матерей

Покажите ваш фильм о поездках по Карелии

Управление по туризму информирует о проведении регионального конкурса «Лучшее видео о путешествии в Карелию».

Летний туристический сезон 2020 года завершился. Остались приятные впечатления, новые интересные знакомства, масса фотографий и видео. От вас ждут интересные видео о поездках в любое время года, снятые с 2018 года по 2020 год включительно.

Участие в конкурсе могут принять совершеннолетние граждане Российской Федерации, которые путешествовали по Карелии.

Конкурс проводится по номинациям:

– «Лучшее видео об активном отдыхе в Карелии»;

– «Лучшее видео о флоре и фауне Карелии»;

– «Лучшее видео о семейном отдыхе в Карелии»;

– «Лучшее смешное видео о путешествии в Карелию»;

– «Лучшее видео о местных жителях Карелии».

Прием заявок на конкурс идет с 1 по 30 ноября 2020 года, результаты будут объявлены в преддверии новогодних праздников.

Заявки на участие в конкурсе принимаются по электронной почте *(tic@ticrk.ru)*.

Условия участия в конкурсе, форма заявки представлены в Положении о конкурсе *(http://www.ticrk.ru/interesting/?ID=23727)*.

Мужской хор начал сбор денег на новое репетиционное помещение

Музыкантам необходимо собрать 3 млн рублей.

Сегодня Центр мужского хорового пения начал собирать средства на новое репетиционное помещение. Сбор организован на сайте *planeta.ru*.

– В настоящее время нашей организацией ведется активная работа по сбору средств, которые будут направлены на приобретение собственного репетиционного помещения, имеющего подходящую площадь (70–100 кв. м) и приемлемые акустические характеристики. Примерная стоимость подобного помещения – 3 млн рублей, – сообщает Мужской хор Карелии.

Работа общественного транспорта и дороги

Что волнует пользователей соцсетей

Максим АЛИЕВ

Почти 12 тысяч жалоб, обращений и предложений поступило через систему «Инцидент менеджмент» в региональные органы исполнительной власти, органы местного самоуправления с начала года.

Система «Инцидент менеджмент» автоматически обрабатывает обращения граждан в популярных пабликах и направляет для принятия мер в органы власти. Жители и гости Карелии активно пользуются возможностью написать сообщение Главе Карелии Артуру Парфенчикову или оставить свой комментарий в той или иной группе соцсетей. В последнее время самыми актуальными вопросами, которые волнуют граждан, были работа общественного транспорта в Петрозаводске в условиях ограничительных мер и ремонт дорог в столице региона и по всей республике. Более 50 сообщений содержали нарекания по работе транспорта в Петрозаводске, более 100 граждан сообщили о необходимости обратить внимание на содержание дорог по всей Карелии.

Сообщения о ненадлежащем качестве обслуживания маршрутов и о срывах рейсов поступали от пассажиров автобусов, следующих в отдаленные районы города. Граждане также

Перекресток Соломенского шоссе и ул. Тимоскайнена

Знак на Антикайнена встал на место

обращали внимание на отсутствие у некоторых пассажиров и водителей средств индивидуальной защиты. Любовь Березовская написала: «...На Мурманской простояли почти час с 19.10 до 20.00. Маршрутки на Кукковку не дождались».

По итогам анализа поступивших в соцсетях сообщений состоялись внеплановые рейды администрации Петрозаводска, многие факты подтвердились. Материалы по всем выявленным нарушениям направлены в Ространснадзор для принятия мер.

Сотрудники администрации Петрозаводска продолжают проводить ежедневные рейды, обращая особое внимание на сообщения в соцсетях. С начала года по итогам таких выездов составлено более 150 актов. Ространснадзор вынес почти 100 постановлений. Общая сумма штрафов составляет 1,87 млн рублей. Сообщить о ненадлежащем состоянии салонов транспортных средств, нарушении расписания и масочного режима можно в МКУ «Единая дежурно-диспетчерская служба». Звонки принимаются круглосуточно по номеру телефона 051. Также сообщения можно оставить в системе «Активный гражданин» на сайте «город.петрозаводск.рф».

Жители Соломенного в соцсетях указали на необходимость установки светофора на Соломенском шоссе, в районе пересечения с улицей Федора Тимоскайнена. Анжелика Вихарева написала: «Я каждое утро на гэс-городовской остановке стою, автобус жду. И наблюдаю картину, как караван машин несется друг за другом и там реально так просто не перейти. Обязательно нужен переход. Дети стоят, боятся переходить. И редкий случай, когда какой-то сознательный водитель останавливается, и вся эта вереница машин тоже стоит и пропускают ребенка. Очень страшно смотреть. Каждый раз порываюсь помочь детям перейти дорогу».

Обращение приняли в работу, а заявителю ответили, что в 2021 году на этом участке в рамках нацпроекта «Безопасные и качественные автомобильные дороги» будет оборудован регулируемый переход. Светофорный объект оснастят пешеходным вызывным устройством. Кроме того, по обеим сторонам улицы близ остановок устроят тротуары и смонтируют ограждения. Этот участок дороги станет безопаснее.

Еще один петрозаводчанин сообщил в соцсетях, что на улице Антикайнена упал дорожный знак остановки общественного транспорта. Информация была оперативно передана подрядной организации. Через несколько часов заявителю было направлено фото, на котором видно, что проблема решена в короткие сроки.

Пользователи социальных сетей из села Нюхча Беломорского района и деревни Горка в Кондопожском районе озабочены состоянием мостов. Как сообщили в министерстве транспорта, муниципальные контракты будут перезаключены, так как нынешние подрядчики не соблюдали сроки выполнения работ.

Вопросы по содержанию региональных дорог можно задать по телефону диспетчера КУ РК «Управтодор РК» +7(814-2) 77-33-55, по содержанию муниципальных дорог и тротуаров – по телефонам единых дежурно-диспетчерских служб районов.

Какой бизнес в сфере услуг показал рост во время пандемии?

Основная часть предприятий сферы услуг показала падение объемов, кроме двух направлений.

Лечение животных и предоставление услуг для пожилых людей оказались самыми прибыльными направлениями бизнеса в сфере услуг по итогам первых девяти месяцев. Такие выводы следуют из доклада Карелиястата о социально-экономическом положении в Карелии за январь – сентябрь 2020 года.

Хуже всего обстоят дела с услугами в сфере культуры. За период с января по сентябрь этот бизнес смог достичь лишь 60% от прошлогодних показателей, тогда как ветеринарные клиники показали рост на 4%, а компании, специализирующиеся на работе с пожилыми, улучшили свои показатели сразу на 10% по сравнению с прошлым годом.

Требования петрозаводских властей к вывескам не соответствуют федеральным законам

Уполномоченный по правам предпринимателей в Карелии Елена Гнетова прокомментировала решение Второго апелляционного суда в Санкт-Петербурге, который признал незаконными требования об установке вывесок на зданиях Петрозаводска. Бизнес-омбудсмен уверена, что городские власти вышли за пределы компетенции, так как федеральное законодательство не содержит каких-либо требований к вывескам, их видам, признакам, характеристикам и параметрам.

– Во-первых, в соответствии с законом «О защите прав потребителей» изготовитель (исполнитель, продавец) обязан довести до сведения потребителей наименование своей организации, адрес и режим работы. Указанная информация размещается на вывеске. Во-вторых, Федеральный закон № 131-ФЗ «Об общих принципах организации местного самоуправления Российской Федерации» указал, что правила благоустройства могут регулировать вопросы размещения информации на территории муниципального образования, в том числе установки вывесок. Но муниципальный орган вышел за пределы полномочий, так как в муниципальном акте содержатся не только требования к установке, но также требования к порядку оформления вывесок. В-третьих, в силу второй статьи закона «О рекламе» вывески и указатели не относятся к рекламе, для их размещения не требуется согласования с органами местного самоуправления. В-четвертых, муниципальный акт устанавливает необоснованные параметры, нормы и правила, обязательные к применению, которые не содержатся в федеральном или региональном законодательстве, например, допускаемые обязательные размеры к частям вывесок, их конструктивным элементам, требования к цветовому оформлению и эксплуатации.

При этом вывески, не соответствующие указанным размерам, должны быть приведены в соответствие требованиям муниципального акта, а значит, демонтированы. Демонтаж, последующее изготовление и монтаж новых вывесок, соответствующих требованиям, влечет для хозяйствующих субъектов дополнительные временные и финансовые затраты.

Кроме того, нарушение этих требований и сроков на приведение вывесок в соответствие рассматривается как административное правонарушение и подразумевает штраф на должностных и юридических лиц.

Таким образом, требования к вывескам не соответствуют федеральным законам и содержат положения, вводящие избыточные обязанности, запреты и ограничения для субъектов предпринимательской и инвестиционной деятельности в Петрозаводске.

Стандарты вывесок в карельской столице городская власть создала в 2019 году. Суд признал их незаконными, решив, что они возлагают на бизнесменов дополнительные обязанности и создают препятствия для их дела.

Три карельские компании стали лучшими экспортерами в СЗФО

Сегежский ЦБК, «ТД Ярмарка» и «ИнтурЛидер» заняли первые места в конкурсе «Экспортер года».

В Архангельске состоялась церемония награждения победителей Северо-Западного этапа конкурса «Экспортер года». Первые места заняли три карельские компании.

В течение 10 лет премия «Экспортер года» присуждается успешным компаниям и индивидуальным предпринимателям, занимающимся несырьевым неэнергетическим экспортом. Ее главная цель – признать на государственном уровне достижения экспортеров. Учредитель премии – Российский экспортный центр.

По СЗФО в лидеры вышли сразу 11 компаний. От Карелии в конкурсе участвовали и заняли три первых места ООО «ТД Ярмарка», ООО «ИнтурЛидер» и АО «Сегежский целлюлозно-бумажный комбинат».

ООО «ТД Ярмарка» стало первым в номинации «Экспортер года в сфере агропромышленного комплекса», ООО «ИнтурЛидер» победило в номинации «Экспортер года в сфере услуг», АО «Сегежский целлюлозно-бумажный комбинат» обошло конкурентов в номинации «Экспортер года в сфере промышленности».

Победители окружного этапа получили возможность выйти в финал, где они поборются за звание лучших экспортеров страны с лидерами из других федеральных округов. Награждение победителей пройдет в рамках VII международного экспортного форума «Сделано в России», который состоится 12–13 ноября в Москве.

Объем производства молока с начала года увеличился на 4% до 48 тысяч тонн

В лидерах – «Мегрега», «Ильинский» и «Молочная ферма «Искра».

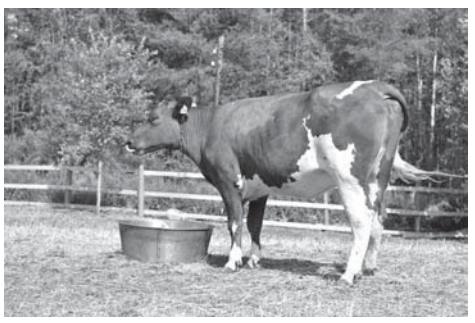

Всеми категориями хозяйств произведено свыше 48 тысяч тонн молока, прошлогодний уровень превышен на 204 тонны.

За 9 месяцев текущего года валовой надой молока по сельхозорганизациям увеличился на 357 тонн к уровню 2019 года и составил порядка 44 тысяч тонн. Прирост производства молока удалось сохранить несмотря на сокращение поголовья дойного стада и объемов производства молока в ООО «Янишполе» и АО «Эссойла».

Лидерами по производству молока являются ОАО «Племсовхоз «Мегрега» (9,7 тыс. тонн молока, или 106% к уровню 2019 года), ОАО «Племенное хозяйство «Ильинское» (8,1 тыс. тонн, или 105%) и ООО «Молочная ферма «Искра» (6,0 тыс. тонн, или 111%).

Наибольший рост производства молока отмечен в ОАО «Совхоз «Аграрный» – 131%, АО «Совхоз «Ведлозерский» – 126% и в ОАО «Совхоз Толвуйский» – 116%.

Объем производства продукции сельского хозяйства за 9 месяцев увеличился к уровню прошлого года на 17 млн рублей и составил 3,75 млрд рублей.

В Минспорте поддержали идею обустроить картодром в Петрозаводске

Предложение депутатов и общественников о реконструкции спортивного объекта обсудили на онлайн-встрече.

В совещании с представителями министерства спорта приняли участие депутат Законодательного Собрания, региональный координатор федерального проекта «Детский спорт» партии «Единая Россия» Алексей Исаев, депутат Петросовета Павел Петров, региональный координатор партпроекта «Безопасные дороги» Сергей Манаков, президент КРОО «Федерация автомобильного спорта» Петр Вишневский и другие.

Как отметили участники совещания, картодром на улице Лыжной – уникальный для города объект, единственный в карельской столице, где можно проводить соревнования и фестивали автоспорта, тренировки для подрастающего поколения, а также обучать молодежь навыкам вождения, объяснять специфику управления автомобилем в сложных и экстремальных ситуациях. В реконструкции картодром очень нуждается. На первом этапе депутаты и общественники предлагают установить освещение и ограждение, чтобы территорию спортивного объекта несознательные горожане не использовали в качестве свалки для мусора и старых покрышек. Сейчас общественникам регулярно приходится проводить здесь субботники, чтобы убирать мусор, в том числе крупногабаритный.

– Мы рады, что Минспорт поддерживает идею сохранить и развивать этот спортивный объект. По итогам совещания принято решение, что мы совместно с Федерацией автоспорта подготовим техническое задание для разработки проекта. Надеемся, что при поддержке министерства и Центра спортивной подготовки проект получит поддержку из регионального бюджета, – рассказал Павел Петров.

По словам Сергея Манакова, автоспорт сегодня очень популярен среди молодежи.

– Например, автофестиваль *SickestWekfest*, который мы в июле прошлого года провели в Петрозаводске, собрал множество участников. За два дня его посетили более 7 тысяч человек из Карелии и других регионов, а также из Белоруссии и Финляндии. В этом году пандемия коронавируса вынудила нас скорректировать планы, масштабные мероприятия пришлось отложить. Но мы надеемся вернуться к ним, как только позволит эпидемиологическая обстановка. Конечно, нам бы очень хотелось, чтобы наши спортсмены могли тренироваться на обустроенном картодроме, чтобы гости из других регионов и стран могли приехать на современный спортивный объект. Рассчитываем, что совместными усилиями нам удастся привести картодром в порядок, – добавил Сергей Манаков.

На базе училища олимпийского резерва в Кондопоге создадут интернат

Вопросы развития детского и студенческого спорта 23 октября обсудили на заседании Совета при полномочном представителе Президента России в СЗФО.

В Карелии доля детей и молодежи, систематически занимающихся физической культурой и спортом, увеличилась с 81,6% в 2017 году до 87,5% в 2020 году. Такого результата удалось достичь в частности благодаря увеличению финансовой поддержки спортивных мероприятий из разных источников и строительству новых объектов.

В 2019 году на сумму 1,4 млрд рублей введены в эксплуатацию 34 спортивных сооружения. В рамках регионального проекта «Спорт – норма жизни» в 2019–2020 годах установлен мобильный ледовый каток в Петрозаводске, в разных районах республики оборудованы 10 площадок ГТО, приобретен инвентарь для спортивных школ олимпийского резерва.

Глава Карелии Артур Парфенчиков проинформировал полпреда о продолжении строительства ряда спортивных объектов. Строителям физкультурно-оздоровительного комплекса в Медвежьегорске в ближайшее время предстоит закрыть тепловой контур здания и поставить окна. По информации подрядчиков, в ноябре будут сданы два стадиона в Сегеже и Костомукше, строящиеся по федеральной целевой программе развития республики.

Для развития спорта в учебных заведениях Карелии создан Студенческий спортивный союз. Организация предоставляет студентам возможность бесплатно заниматься спортом на базе спортивных сооружений образовательных организаций, участвовать в соревнованиях различного уровня, в том числе и международных.

О единственном на Северо-Западе России Государственном училище олимпийского резерва рассказал его директор Александр Воронов. В учебном заведении сформирована многоуровневая система подготовки юных спортсменов, которая включает спортивный клуб, хоккейную спортивную школу, студенческую хоккейную команду, профессиональный клуб «СКА-ГУОР Карелия», выступающий в Национальной молодежной хоккейной лиге. Кроме того, в училище планируют готовить специалистов по традиционным для Карелии видам: лыжным гонкам, прыжкам на лыжах с трамплина, конькобежному спорту.

– Важным шагом, который мы сделаем в следующем году, станет открытие школы-интерната на базе училища. Это позволит на более ранних стадиях привлекать одаренных детей из разных регионов Северо-Западного федерального округа, – сообщил Александр Воронов.

Карельская спортсменка победила в чемпионате России по горному бегу

Елизавета Ерохина преодолела дистанцию в 30 км менее чем за 2,5 часа.

25 октября в Сочи прошел чемпионат России по горному бегу на длинной дистанции. Золото соревнований взяла спортсменка из Карелии Елизавета Ерохина.

Трасса включала в себя сложные подъемы и спуски с перепадом высот плюс-минус 1 311 метров, а также неоднородный рельеф. Елизавета успешно преодолела 30 километров, потратив на это 2 часа 26 минут 19 секунд.

Новую форму получили футболисты спортшколы № 7

Экипировку получат игроки 12–15 и 11 лет.

Петрозаводская спортивная школа № 7 получила 194 комплекта формы для футболистов. Экипировка для полевых игроков и вратарей предназначена для спортсменов 12–15 лет и частично для спортсменов 11 лет. Более старшим воспитанникам форму обновили в прошлом году.

Отметим, что спортшкола получила форму в рамках нацпроекта «Демография». Благодаря ему учреждение также закупило профессиональные мячи, переносные ворота. Кроме того, по словам директора школы Дениса Семенова, скоро в распоряжение футболистов поступят новые ворота 5 × 2 метра для организации тренировок.

Юные петрозаводские футболисты могут играть в «Зените»

У талантливых карельских воспитанников появится дополнительная возможность попасть в академию футбольного клуба.

Спортивная школа № 7 Петрозаводска подписала соглашение о сотрудничестве на четыре года с футбольным клубом «Зенит». Теперь «Зенит» сможет оказывать СШ № 7 методическую помощь, проводить семинары для тренеров и совместные тренировки.

Кроме того, спортшкола будет передавать «Зениту» информацию о перспективных воспитанниках, которые могут быть зачислены для подготовки в академии клуба. Для этого СШ № 7 сможет проводить отбор и просмотр юных футболистов с участием представителей ФК «Зенит».

Аналогичное соглашение было подписано в прошлом году с СШОР «Чертаново». В настоящее время там уже тренируются несколько воспитанников СШ-7. Кроме того, школа, как обладатель статуса Детского футбольного центра, присвоенного РФС в 2019 году, принимает на обучение талантливых спортсменов из районов республики. Такая возможность есть благодаря поддержке ГБОУ РК «Специализированная школа искусств». На условиях отбора, существующих в школах, ребята могут поступить в Школу искусств, разместиться в интернате и параллельно заниматься футболом в СШ-7.

Подарок от Российского футбольного союза

В Петрозаводск доставлены два комплекта футбольных полей с искусственным покрытием размерами 61 × 31 м и 21 × 41 м от РФС.

Одно из них размером 21 × 41 м планируется уложить в ноябре в зале спортшколы № 7 на улице Парковой. Укладка второго поля на запасном поле стадиона «Юность» будет осуществляться в 2021 году.

В ближайшее время спортивная школа № 7 получит от Российского футбольного союза инвентарь, футбольные манишки и мячи для детей 7–11 лет.

В декабре 2019 года комиссией при Российском футбольном союзе спортивной школе № 7 Петрозаводска был присвоен статус «Детский футбольный центр». Благодаря этому в течение нескольких лет Российский футбольный союз окажет спортивному учреждению нефинансовую поддержку (футбольные поля, инвентарь, экипировка, обучение тренерского состава) на сумму 30 миллионов рублей.

Лаура Агеенко за работой

Аппарат для нагревания камней

Работа руками

Кондопожанка при поддержке службы занятости открыла массажный кабинет

Анастасия КРЫЖАНОВСКАЯ

Лаура Агеенко много лет работала в больнице, а потом решила запустить собственное дело. Уже полгода она «вручную» улучшает здоровье горожан: делает массаж детям и взрослым, осваивает новые методики. В Кондопоге ее хорошо знают, а многие ходят к ней на сеансы без преувеличения годами.

В небольшом светлом кабинете играет расслабляющая музыка, в специальной ванночке кипит вода и греются гладкие темные камни. Массажист Лаура Агеенко готовится принять очередного клиента: надевает маску, обрабатывает антисептиком оборудование.

Лаура Жановна много лет проработала в Кондопожской районной больнице и хорошо знает, как поддерживать чистоту и соблюдать санитарные нормы. Поэтому даже во время пандемии клиенты к ней идти не боятся: в день в кабинет приходят от семи до десяти человек.

– Я медицинский работник с 25-летним стажем, работала в местной ЦРБ, в том числе семь лет – медсестрой по массажу, – рассказывает Лаура, застилая массажный стол одноразовой простыней. – Но со временем мне захотелось совершенствовать свои навыки, решила открыть собственный кабинет: все-таки когда работаешь в больнице, особо на учебу не поездишь.

На организацию своего дела ушел примерно год: кондопожанка обратилась в службу занятости, написала бизнес-план, его одобрили и выделили ей 200 тысяч рублей. Эти деньги пошли на покупку помещения, а на ремонт и оборудование Лаура взяла микрокредит для малого и среднего бизнеса.

Кабинет был готов к открытию уже весной, но тут грянули ограничения из-за коронавируса, и старт пришлось отложить.

– Где-то три месяца не работала. Получала от государства выплаты в размере МРОТ, семья очень поддерживала – это помогло. А полгода назад, в июне, я наконец смогла начать работу.

Теперь Лаура делает всем желающим классический оздоровительный массаж, косметический массаж лица и тела, детский массаж. В списке услуг есть даже популярная сегодня стоун-терапия – кондопожанка специально ездила в Москву, чтобы освоить этот метод.

Горячие камни у многих ассоциируются скорее со спа-процедурами, направленными на расслабление. Но у такого массажа много положительных моментов и в смысле оздоровления, говорит Лаура: он помогает при воспалительных процессах, остеохондрозе, вегетососудистой дистонии, снимает стресс.

– Хотелось бы освоить новые виды массажа. Единственное, что останавливает, – эпидемиологическая обстановка, а то бы прямо сейчас поехала и поучилась. Есть много интересных методик: восточный массаж, иглоукалывание.

– По возрасту ко мне разные клиенты приходят, но чаще всего это люди работающие: все мы в наше время испытываем большие нагрузки и трудовые, и психологические, – продолжает Лаура. – И я заметила, что люди сейчас внимательнее относятся к здоровью и стараются проводить профилактику, нежели лечение. Это очень радует.

Многие клиенты, которые сейчас приходят в массажный кабинет, знают Лауру очень давно и ходят к ней не один год. Кондопожанка Марина Шимозерова, например, пользуется ее услугами уже лет десять и впечатления от сеансов описывает одним словом – восторг!

– Я прихожу к ней два раза в год за здоровьем, потому что знаю, что через неделю буду бегать и прыгать. А теперь Лаура открыла кабинет недалеко от моего дома, и я буду приходить еще чаще: это очень удобно для поддержания здоровой спины. Я рукодельница: очень много вышиваю, шью, вяжу, и о спине обязательно надо заботиться, – говорит Марина Анатольевна.

Сама Лаура, кстати, к услугам массажистов прибегает нечасто, хотя работа у нее физически непростая. Спасает самомассаж и наработанный опыт.

– С годами ты учишься расслабляться, давать отдых разным группам мышц. Но в то же время эта работа благодарная, потому что ты сразу видишь результаты своего труда: человеку стало легче – тебе на душе хорошо, что смог помочь, – говорит массажист.

В последние годы желающих открыть свое дело в Карелии стабильно много, говорят в Управлении труда и занятости республики. Только в этом году финансовую поддержку получат порядка 280 безработных граждан, обратившихся в службу занятости с бизнес-планами. На эти цели власти региона выделили около 59 миллионов рублей, и 47 из них уже дошли либо вот-вот дойдут до получателей.

Традиционно спросом у жителей Карелии пользуются сфера услуг: парикмахерские, салоны красоты, ремонт и пошив одежды, ремонт техники и транспорта, дополнительное образование. Были в этом году и люди, желавшие заняться строительством, торговлей или сельским хозяйством.

Интерес к открытию собственного дела особенно вырос, когда увеличились суммы поддержки: с 16 апреля начинающий предприниматель может получить 200 тысяч рублей, а если бизнес затрагивает одну из приоритетных для республики сфер или же соискатель относится к социально незащищенной категории – объем помощи увеличивается до 250 тысяч.

Весной из-за пандемии коронавируса программа по поддержке безработных слегка просела: люди не видели смысла брать деньги и организовывать бизнес, который не смогут сразу запустить. Но сейчас работа вновь пошла активнее, что радует и власти, и жителей республики.

Уважаемые кредиторы и клиенты банка!

Настоящим акционерное общество Банк «Онего» (далее – АО Банк «Онего», Банк), Свидетельство о государственной регистрации кредитной организации № 2484 от 10 сентября 1998 года Центрального банка Российской Федерации, основной государственный регистрационный номер 1021000000108, имеющее базовую лицензию на осуществление банковских операций со средствами в рублях и иностранной валюте (с правом привлечения во вклады денежных средств физических лиц) и направление во вклады и размещение драгоценных металлов № 2484 (дата выдачи лицензии 30 августа 2018 года), уведомляет, что на годовом общем собрании акционеров АО Банк «Онего», состоявшемся 24 сентября 2020 года (протокол № 2 от 25 сентября 2020 года) было принято решение об изменении адреса места нахождения Банка.

Новое место нахождения АО Банк «Онего» определено акционерами по адресу: 121151 Российская Федерация, г. Москва, Кутузовский проспект, дом 24, строение 1, 1-й этаж, помещение XI (комната 1).

В настоящее время Банком осуществляются действия, направленные на регистрацию соответствующих изменений в уполномоченных государственных органах. Указанные изменения, в т. ч. связанные с изменением места нахождения кредитной организации, вступят в силу с момента их государственной регистрации и внесения соответствующей записи в Единый государственный реестр юридических лиц.

Обстоятельство изменения места нахождения (адреса) Банка не влечет за собой каких-либо изменений или прекращений прав и обязанностей Банка по отношению к своим клиентам, контрагентам и партнерам. Переоформление договоров с использованием нового места нахождения Банка не требуется, все договоры и соглашения, заключенные АО Банк «Онего» ранее, сохраняют свое действие.

Измененные платежные реквизиты Банка будут сообщены всем кредиторам и клиентам АО Банк «Онего» дополнительно. Обслуживание клиентов во всех офисах Банка будет осуществляться в обычном порядке.

Приносим извинения за возможные неудобства и благодарим за сотрудничество.

Информацию по возникающим вопросам можно получить по телефонам: (814-2) 76-72-11, (495) 640-55-58, а также на официальном сайте АО Банк «Онего» в информационно-телекоммуникационной сети «Интернет» по адресу: https://bankonego.ru/.

Базальтовые камни хорошо держат тепло, поэтому в стоун-массаже используют именно их

А мраморные камешки охлаждают и с их помощью делают контрастный массаж

ОТР

Понедельник

2 ноября
7.00, 8.00, 17.00, 18.00 НОВОСТИ КАРЕЛИИ (16+).
7.20, 17.20 Тема дня (16+).
7.45 Женская тема (16+).
8.20, 18.40 «Досуг» с Бунуевым (16+).
8.35 Современники (6+).
8.42 БОЛЬШИЕ НОВОСТИ (16+).
17.45 «Самое время» с Ефимом Овчинниковым (16+).
18.20 «Территория культуры» с Татьяной Чаплыгиной (16+).
18.35 Йога (6+).

Вторник

3 ноября
7.00, 8.00, 17.00, 18.00 НОВОСТИ КАРЕЛИИ (16+).
7.20, 17.20, 18.20 Тема дня (16+).
7.45, 18.45 «Самое время» с Ефимом Овчинниковым (16+).
8.20 «Территория культуры» с Татьяной Чаплыгиной (16+).
8.35 Йога (6+).
8.40 «Досуг» с Бунуевым (16+).
17.40, 18.40 Советы врача (16+).
17.45 Правила семейной жизни (16+).

Четверг

5 ноября
7.00, 8.00, 17.00, 18.00 НОВОСТИ КАРЕЛИИ (16+).
7.20, 8.20, 17.20, 18.20 Тема дня (16+).
7.40, 8.40, 17.40, 18.40 Советы врача (16+).
7.45 Правила семейной жизни (16+).
8.45 «Самое время» с Ефимом Овчинниковым (16+).
17.45 «Территория культуры» с Татьяной Чаплыгиной (16+).
18.45 Прослушка (16+).

Пятница

6 ноября
7.00, 8.00, 17.00, 18.00 НОВОСТИ КАРЕЛИИ (16+).
7.20, 8.20, 17.20 Тема дня (16+).
7.40, 8.40 Советы врача (16+).
7.45 «Территория культуры» с Татьяной Чаплыгиной (16+).
8.45 Прослушка (16+).
17.45 Персона (16+).
18.20 «Досуг» с Бунуевым (16+).
18.35 Современники (6+).
18.42 БОЛЬШИЕ НОВОСТИ (16+).

Российская Федерация
Республика Карелия
ГОСУДАРСТВЕННЫЙ КОМИТЕТ РЕСПУБЛИКИ КАРЕЛИЯ ПО ЦЕНАМ И ТАРИФАМ

ПОСТАНОВЛЕНИЕ

от 10 сентября 2020 г. № 43

г. Петрозаводск

Об установлении платы за подключение (технологическое присоединение) к системе теплоснабжения в зоне эксплуатационной ответственности акционерного общества «Петрозаводские коммунальные системы – Тепловые сети»

В соответствии с Федеральным законом от 27 июля 2010 года № 190-ФЗ «О теплоснабжении», постановлением Правительства Российской Федерации от 22 октября 2012 года № 1075 «О ценообразовании в сфере теплоснабжения», приказом Федеральной службы по тарифам от 13 июня 2013 года № 760-э «Об утверждении Методических указаний по расчету регулируемых цен (тарифов) в сфере теплоснабжения», постановлением Правительства Республики Карелия от 1 ноября 2010 года № 232-П «Об утверждении Положения о Государственном комитете Республики Карелия по ценам и тарифам» Государственный комитет Республики Карелия по ценам и тарифам **п о с т а н о в л я е т :**

Установить плату за подключение (технологическое присоединение) к системе теплоснабжения в зоне эксплуатационной ответственности акционерного общества «Петрозаводские коммунальные системы – Тепловые сети» объекта «Реконструкция автовокзала г. Петрозаводска и опорной сети автостанций Республики Карелия по адресу: Республика Карелия, г. Петрозаводск, ул. Чапаева, 3 (кадастровый номер земельного участка 10:01:01101418:224 площадью 14 534 кв. м)» в индивидуальном порядке согласно приложению.

Председатель Государственного комитета Республики Карелия по ценам и тарифам **Т.П. КРЮКОВ**

ПРИЛОЖЕНИЕ
к постановлению Государственного комитета Республики Карелия по ценам и тарифам от 10 сентября 2020 г. № 43

Расчет платы за подключение объекта заявителя при отсутствии технической возможности подключения к системе теплоснабжения

Объект: «Реконструкция автовокзала г. Петрозаводска и опорной сети автостанций Республики Карелия по адресу: Республика Карелия, г. Петрозаводск, ул. Чапаева, д. 3 (кадастровый номер земельного участка 10:01:01101418:224 площадью 14 534 кв. м)»

№ п/п	Наименование	Единица измерения	Значение
1	2	3	4
1.	Плата за подключение объекта заявителя, при отсутствии технической возможности подключения, в том числе:	тыс. руб.	4 614,57
2.	Расходы на проведение мероприятий по подключению объектов заявителей	тыс. руб.	66,48
2.1.	Подключаемая тепловая нагрузка объекта заявителя	Гкал/ч	0,24132
3.	Расходы на создание (реконструкцию) тепловых сетей от существующих тепловых сетей или источников тепловой энергии до точки подключения объекта заявителя	тыс. руб.	3 630,54
3.1.	Расходы на создание (реконструкцию) тепловых сетей (за исключением создания (реконструкции) тепловых пунктов), в том числе:	тыс. руб.	3 630,54
3.1.1.	Надземная (наземная) прокладка	тыс. руб.	–
3.1.2.	Подземная прокладка	тыс. руб.	3 630,54
3.1.2.1	в т. ч. канальная	тыс. руб.	–
3.1.2.1.1	диаметр труб (50–250 мм)	тыс. руб.	–
3.1.2.2	бесканальная	тыс. руб.	3 630,54
3.1.2.2.1	диаметр труб (50–250 мм)	тыс. руб.	3 630,54
4.	Расходы на создание (реконструкцию) источников тепловой энергии и (или) развитие существующих источников тепловой энергии и (или) тепловых сетей	тыс. руб.	–
5.	Налог на прибыль	тыс. руб.	917,55

Следующий номер газеты «Карелия» выйдет в пятницу, 6 ноября.

САМПО ТВ 360°

Понедельник

2 ноября
6.00, 05.10 «Растем вместе» (6+). 6.45, 10.00 Мультфильмы (0+). 7.00, 10.00, 12.30 «Все просто» (12+). **8.00, 19.00, 20.00 НОВОСТИ КАРЕЛИИ (16+). 8.20, 19.20 ТЕМА ДНЯ (16+). 8.45 ЖЕНСКАЯ ТЕМА (16+). 9.20, 20.40 «ДОСУГ» С БУНУЕВЫМ (16+). 9.35 СОВРЕМЕННИКИ (6+). 9.42 БОЛЬШИЕ НОВОСТИ (16+).** 11.00 Художественный фильм «СЧАСТЛИВЫЙ ЧЕЛОВЕК» (16+). 13.00 «Вкусно» (12+). 13.50 «Достояние республик» (12+). 14.20 «МЕТОД ФРЕЙДА» (16+). 15.15 Документальный фильм «Наше кино. История большой любви» (12+). 16.45 «Мир нанотехнологий» (12+). 17.15, 23.30 «НАПАРНИЦЫ» (16+). 18.10 «ДНЕВНИК ДОКТОРА ЗАЙЦЕВОЙ» (16+). **19.45 «САМОЕ ВРЕМЯ» С ЕФИМОМ ОВЧИННИКОВЫМ (16+). 20.20 «ТЕРРИТОРИЯ КУЛЬТУРЫ» С ТАТЬЯНОЙ ЧАПЛЫГИНОЙ (16+). 20.35 ЙОГА (6+).** 21.00 «ИнДизайн» (12+). 22.00 Художественный фильм «НАЙТИ И ОБЕЗВРЕДИТЬ» (12+). 00.20 «Шестое чувство» (12+). 02.10 Художественный фильм «ЛОК» (16+). 03.40 «Самое яркое» (16+).

Вторник

3 ноября
6.00, 18.10 «ДНЕВНИК ДОКТОРА ЗАЙЦЕВОЙ» (16+). 6.50, 10.00 Мультфильмы (0+). 7.05, 21.00 «Все просто» (12+). **8.00, 9.00, 19.00, 20.00 НОВОСТИ КАРЕЛИИ (16+). 8.20, 19.20, 20.20 ТЕМА ДНЯ (16+). 8.45, 20.45 «САМОЕ ВРЕМЯ» С ЕФИМОМ ОВЧИННИКОВЫМ (16+). 9.20 «ТЕРРИТОРИЯ КУЛЬТУРЫ» С ТАТЬЯНОЙ ЧАПЛЫГИНОЙ (16+). 9.35 ЙОГА (6+). 9.40 «ДОСУГ» С БУНУЕВЫМ (16+).** 10.30, 14.55 «МЕТОД ФРЕЙДА» (16+). 11.25 Художественный фильм «НАЙТИ И ОБЕЗВРЕДИТЬ» (12+). 12.55 «Вкусно» (12+). 14.25 «Достояние республик» (12+). 15.50 Документальный фильм «Возврату подлежит. Долгий путь домой. Цикл Прокуроры-3» (12+). 16.45 «Мир нанотехнологий» (12+). 17.15, 23.40 «НАПАРНИЦЫ» (16+). **19.40, 20.40 СОВЕТЫ ВРАЧА (16+). 19.45 ПРАВИЛА СЕМЕЙНОЙ ЖИЗНИ (16+).** 21.30 «ИнДизайн» (12+). 22.00 Художественный фильм «УШЕЛ И НЕ ВЕРНУЛСЯ» (16+). 00.30 «Шестое чувство» (12+). 02.20 Художественный фильм «СЧАСТЛИВЫЙ ЧЕЛОВЕК» (16+). 03.45 «Самое яркое» (16+). 05.10 «Растем вместе» (6+).

Среда

4 ноября
6.00 «ДНЕВНИК ДОКТОРА ЗАЙЦЕВОЙ» (16+). 6.50, 10.00 Мультфильмы (0+). 7.05, 13.05 «Все просто» (12+). **8.00, 19.00 НОВОСТИ КАРЕЛИИ (16+).** 8.20, 05.10 «Растем вместе» (6+). 10.30, 14.50 «МЕТОД ФРЕЙДА» (16+). 11.25 Художественный фильм «УШЕЛ И НЕ ВЕРНУЛСЯ» (16+). 14.05 «Вкусно» (12+). 15.50 Художественный фильм «НАЙТИ И ОБЕЗВРЕДИТЬ» (12+). 17.15, 23.45 «НАПАРНИЦЫ» (16+). 19.20 Концерт «Спасская башня. Лучшее» (16+). 21.10 «Усков» (12+). 22.00 Художественный фильм «ТУПОЙ И ЕЩЕ ТУПЕЕ 2» (16+). 00.35 «Шестое чувство» (12+). 01.30 «Самое яркое» (16+).

Четверг

5 ноября
6.00, 18.10 «ДНЕВНИК ДОКТОРА ЗАЙЦЕВОЙ» (16+). 6.50. 10.00 Мультфильмы (0+). 7.05 «Все просто» (12+). **8.00, 9.00, 19.00, 20.00 НОВОСТИ КАРЕЛИИ (16+). 8.20. 9.20, 19.20, 20.20 ТЕМА ДНЯ (16+). 8.40, 9.40 СОВЕТЫ ВРАЧА (16+). 8.45 ПРАВИЛА СЕМЕЙНОЙ ЖИЗНИ (16+). 9.45 «САМОЕ ВРЕМЯ» С ЕФИМОМ ОВЧИННИКОВЫМ (16+).** 10.30, 14.55 «МЕТОД ФРЕЙДА» (16+). 11.25 «Вкусно» (12+). 14.25 «Достояние республик» (12+). 15.55 Документальный фильм «Право силы или сила права. Цикл Прокуроры-3» (12+). 16.45 «Фобия» (12+). 17.15, 00.45 «НАПАРНИЦЫ» (16+). **19.45 «ТЕРРИТОРИЯ КУЛЬТУРЫ» С ТАТЬЯНОЙ ЧАПЛЫГИНОЙ (16+). 20.45 ПРОСЛУШКА (16+).** 21.00 «ИнДизайн» (12+). 22.00, 01.40 «Шестое чувство» (12+). 23.00 Художественный фильм «В ДОМЕ» (16+). 02.35 Художественный фильм «ТУПОЙ И ЕЩЕ ТУПЕЕ 2» (16+). 04.20 «Самое яркое» (16+). 05.15 «Растем вместе» (6+).

Пятница

6 ноября
6.00, 18.10 «ДНЕВНИК ДОКТОРА ЗАЙЦЕВОЙ» (16+). 6.50, 10.00, 14.55 Мультфильмы (0+). 7.05, 11.55 «Все просто» (12+). **8.00, 9.00, 19.00, 20.00 НОВОСТИ КАРЕЛИИ (16+). 8.20, 9.20, 19.20 ТЕМА ДНЯ (16+). 8.40, 9.40 СОВЕТЫ ВРАЧА (16+). 8.45 «ТЕРРИТОРИЯ КУЛЬТУРЫ» С ТАТЬЯНОЙ ЧАПЛЫГИНОЙ (16+). 9.45 ПРОСЛУШКА (16+).** 10.30 «МЕТОД ФРЕЙДА» (16+). 11.25 «Здорово есть!» (6+). 12.55 «Вкусно» (12+). 14.25 «Достояние республик» (12+). 15.20 Документальный фильм «Теория заговора. Морепродукты» (16+). 16.10 «Фобия» (12+). 16.40 Художественный фильм «ПОЛОНЕЗ ОГИНСКОГО» (6+). **19.45 ПЕРСОНА (16+). 20.20 «ДОСУГ» С БУНУЕВЫМ (16+). 20.35 «СОВРЕМЕННИКИ» (6+). 20.42 БОЛЬШИЕ НОВОСТИ (16+).** 21.00 «ИнДизайн» (12+). 22.00 Художественный фильм «30 СВИДАНИЙ» (16+). 23.35, 03.15 «Шестое чувство» (12+). 01.25 Художественный фильм «В ДОМЕ» (16+). 04.10 «Самое яркое» (16+). 05.10 «Растем вместе» (6+).

Суббота

7 ноября
6.00, 7.10, 8.20, 04.25 «Растем вместе» (6+). 6.45, 9.10, 17.30 Мультфильмы (0+). 8.00, **12.30 НОВОСТИ КАРЕЛИИ (16+).** 9.45, 14.40 «Все просто» (12+). 10.15, 17.45 «Вкусно» (12+). 11.00 Мультфильм «Красная шапочка против зла» (12+). 12.50 Художественный фильм «ЧАСТНОЕ ПИОНЕРСКОЕ» (6+). 15.40 «Большой вопрос» (16+). 16.35 «КОМИССАР МЕГРЭ» (12+). 18.30 «ИнДизайн» (12+). **19.00 БОЛЬШИЕ НОВОСТИ (16+).** 19.20 Художественный фильм «ОТСТУПНИКИ» (16+). 20.40 «Усков» (12+). 22.10 Художественный фильм «НА ГЛУБИНЕ 6 ФУТОВ» (16+). 23.50, 01.50, 03.55 «Самое яркое» (16+). 00.20 Художественный фильм «ПОЛОНЕЗ ОГИНСКОГО» (6+). 02.20 Художественный фильм «30 СВИДАНИЙ» (16+).

Воскресенье

8 ноября
6.00, 7.55, 04.30 «Растем вместе» (6+). 7.35, 8.40 Мультфильмы (0+). 9.20, 14.40 «Все просто» (12+). 9.50, 17.30 «Вкусно» (12+). 12.05 «Карта Родины» (16+). 12.50 Художественный фильм «ЧАСТНОЕ ПИОНЕРСКОЕ-2» (6+). 15.40 «Большой вопрос» (16+). 16.35 «КОМИССАР МЕГРЭ» (12+). 18.20, 20.45 ИнДизайн» (12+). 19.20, 01.45 Художественный фильм «ОТСТУПНИКИ» (16+). 21.15 «Усков» (12+). 22.00 Художественный фильм «ИГРА ЭНДЕРА» (16+). 23.55 «Шестое чувство» (12+). 03.05 «Самое яркое» (16+).

Приглашаем рекламодателей к сотрудничеству
С ГАЗЕТОЙ «КАРЕЛИЯ»
Телефон рекламного отдела газеты «Карелия» 8 (814-2) 78-53-17

Вручение награды Анастасии Кошелевой

Координатор карельской презентации Наталья Рогова

Журналисты против коронавируса

О чем говорили на форуме СМИ Северо-Запада в Санкт-Петербурге

Перед открытием форума

Выставка карельской продукции в Эрмитаже

Наша газета в Эрмитаже

Эдуард ТУР

В этом году традиционный форум СМИ Северо-Запада, который привык собирать по несколько сотен гостей, прошел непривычно скромно. Программу сократили до одного дня, да и гостей в этот раз заметно меньше – все из-за коронавируса. Тем не менее в Петербург приехали руководители региональных и федеральных СМИ, победители конкурса журналистских работ «СеЗаМ-2020» и представители власти и общественных организаций. Для остальных мероприятие прошло в online-формате: его деловую часть транслировали на сайте ТАСС.

Гостей форума встречали в Доме журналиста. На входе уже привычное измерение температуры, маски, перчатки, антисептики. Тех, кто прошел эти испытания, ждали в актовом зале.

Пандемия, как повод для развития

После официального открытия началась выставка медиапроектов. На связь выходили представители региональных СМИ и власти. Они рассказывали о лучших практиках, возникших во время пандемии.

Наш регион представил ролик под названием «Антикризисные проекты в Карелии». Это история о том, как местные СМИ переформатировали свою работу с приходом коронавируса. Редакции не прекращали работу: они переходили на дистанционку, проводили планерки по видеосвязи и даже создавали новые проекты. В эфире телеканалов появились сюжеты о работе медиков и волонтеров, материалы об экономике и соцподдержке, а также еженедельные прямые трансляции с Главой Карелии.

Ирина Добродей, главный редактор сайта «Республика»:

– Нам задавали вопросы, а мы отвечали на них вместе с экспертами и медиками. Вопросы самые разные: можно ли заразиться коронавирусом от домашних животных, как устроить ребенка на домашнее обучение, как получить пособие и как не сойти с ума на самоизоляции. Еще очень важно то, что мы не приостановили проекты, посвященные 100-летию республики.

Вас приветствует Карелия

Из Дома журналистов гостей форума перевезли в Зимний дворец Петра I, где началась культурная программа. Здесь представителей медиа познакомили с карельской кухней и ремеслами.

По традиции свою презентацию проводит регион, который принимал Малый форум СМИ Северо-Запада. В этом году такой чести была удостоена Карелия. К сожалению, из-за пандемии форум не состоялся. Тем не менее организаторы оставили республике возможность представить свои достижения и бренды перед медийным сообществом.

Гостям форума предложили попробовать карельский квас, морсы, иван-чай, а также калитки и другую традиционную для региона выпечку. На выставке представили изделия народного творчества: куклы в карельских национальных костюмах, традиционные музыкальные инструменты, золотное шитье.

Сергей Бондаренко, директор новгородского медиахолдинга «АИК»:

– Никого не хочу обидеть, но мне кажется, что это лучшая презентация региона за последние годы. Возможно, из-за того, что народу меньше и как-то все камернее. Главное, что Карелии есть что показать. Даже по напиткам и яствам здесь есть отличия от большинства регионов.

Затем в Эрмитажном театре прошел концерт «Вас приветствует… Карелия», организованный Центром народного творчества и культурных инициатив. Свои номера представили: фольклорный театр «Карельская горница», вепсский народный хор и ансамбль кантелистов. Перед гостями выступил **вице-премьер Карельского Правительства Дмитрий Родионов**:

– Вам известно, что даже самый негативный фактор может стать рычагом. В этот сложный год республика стала центром въездного туризма. За лето и осень Карелию посетили сотни тысяч гостей. Сегодня с уверенностью могу сказать, что Карелия входит в топ самых посещаемых регионов. Мы надеемся, что эта тенденция будет продолжена. Сегодня правительство уделяет много внимания этому вопросу.

Конкурс «СеЗам-2020»

Центральным событием вечера стала церемония награждения победителей профессионального конкурса «СеЗаМ-2020». Приветствовал гостей форума и поблагодарил за работу полномочный представитель президента Александр Гуцан.

В число лучших на конкурсе «СеЗам» вошел материал корреспондента ТАСС по Карелии Анастасии Кошелевой. Ее работа – «Против «тлена и утопии». Как жители «скидываются» на возрождение своих сел» – стала победителем в номинации «Лучшая публикация на тему новых социально-экономических инициатив». Текст посвящен Екатерине Ефремовой и фонду «Мельница» – организации, созданной для поддержки гражданских инициатив жителей Пряжинского района.

Одним из ключевых моментов стало вручение специального диплома жюри журналистке старейшей архангельской газеты «Правда Севера» Ирине Журавлевой за текст «Про Марью-искусницу, Ван Гога и небаской ковид». Вручить приз вышел **директор ассоциации СМИ Северо-Запада Иван Бенца:**

– Коллеги, победитель сегодня не выйдет. Этот репортаж Ирина Журавлева написала, находясь в больнице. Вскоре ее не стало. Это очень пронзительный материал, пронизанный светлой грустью: журналист пишет о ковиде, понимает всю опасность и позволяет себе быть оптимистом, – сказал Иван Бенца. В память о погибшей журналистке все участники форума встали на минуту молчания.

Главный приз в этом году завоевала ГТРК «Псков» за серию фильмов и радиопрограмм, посвященных малоизвестным страницам истории Великой Отечественной войны. Всего на конкурс было подано около 400 заявок, а лучших выбирали в девяти номинациях.

КАРЕЛИЯ
Общественно-политическая газета Республики Карелия
www.gov.karelia.ru/karelia
Цена свободная
Выходит с 4 ноября 1992 г.

Учредители: Законодательное Собрание Республики Карелия, Правительство Республики Карелия
Издатель: АУ РК «Информационное агентство «Республика Карелия»
Генеральный директор А.А. МАКАРОВ

Главный редактор И.А. СМИРНОВА
Адрес редакции и издателя: 185030, г. Петрозаводск, пр. Александра Невского, 65.
Телефоны: 76-35-96, 76-54-65.
Факс 78-27-44; **e-mail:** bastion@karelia.ru.
Отдел рекламы: 78-53-17; **e-mail:** reklama@karelia.ru.
Газета зарегистрирована Региональным управлением регистрации и контроля за соблюдением законодательства в области печати и средств массовой информации Республики Карелия.

Регистрационный номер «3»-0015 выдан Региональным управлением Госкомпечати Российской Федерации в Республике Карелия от 25 мая 1999 года.
Наш индекс П 2282
Подписка принимается с любого номера
Мнения авторов и редакции необязательно совпадают. При перепечатке ссылка на газету обязательна.
Газета набрана и сверстана в **АУ РК «Информационное агентство «Республика Карелия»**. Отпечатана в типографии **ООО «4+4»**. 185013, г. Петрозаводск, ул. Новосулажгорская, 9, эт. 1, пом. 1-Н.
Заказ 1622. Тираж 1100 экз. Цена свободная.
Время подписания в печать по графику 28.10.2020 в 17.00 и фактическое 28.10.2020 в 17.00. Дата выхода в свет 29.10.2020.